

บทที่ 5

มาตรการป้องกันและแก้ไขผลกระทบสิ่งแวดล้อม
และมาตรการติดตามตรวจสอบผลกระทบสิ่งแวดล้อม

บทที่ 5

มาตรการป้องกันและแก้ไขผลกระทบสิ่งแวดล้อม และมาตรการติดตามตรวจสอบผลกระทบสิ่งแวดล้อม

5.1 บทนำ

สำหรับมาตรการป้องกันและแก้ไขผลกระทบสิ่งแวดล้อมและมาตรการติดตามตรวจสอบผลกระทบสิ่งแวดล้อมที่โครงการโรงงานผลิตแผ่นอลูมิเนียม (ส่วนขยาย) ยึดถือปฏิบัติ นั้น เป็นไปตามมาตรการฯ เดิม ที่ได้รับความเห็นชอบฯ ตามหนังสือที่ ทส 1009.3/1021 ลงวันที่ 26 มกราคม 2559 ออกโดยสำนักงานนโยบายและแผนทรัพยากรธรรมชาติและสิ่งแวดล้อม (ภาคผนวก 1-2) ดังนั้นในการจัดทำรายงานการเปลี่ยนแปลงรายละเอียดโครงการฯ ในครั้งนี้ บริษัทที่ปรึกษาจึงได้ทำการทบทวนมาตรการฯ ของโครงการ ร่วมกับการนำเสนอมาตรการฯ ส่วนที่ได้ทำการเพิ่มเติมจากการดำเนินโครงการผลิตไฟฟ้าพลังงานแสงอาทิตย์ชนิดติดตั้งบนหลังคา (Solar Rooftop) ซึ่งเป็นกิจกรรมหลักที่เกิดขึ้นจากการจัดทำรายงานฯ ฉบับนี้ โดยมาตรการป้องกันและแก้ไขผลกระทบสิ่งแวดล้อม และมาตรการติดตามตรวจสอบผลกระทบสิ่งแวดล้อมที่แก้ไขสรุปไว้ในตารางที่ 5.1-1 และตารางที่ 5.1-2 ตามลำดับ (ได้ขีดเส้นใต้มาตรการ ฯ ที่มีการเปลี่ยนแปลงไว้แล้ว)

5.2 มาตรการป้องกันและแก้ไขผลกระทบสิ่งแวดล้อม

ผลกระทบต่าง ๆ ที่อาจเกิดขึ้นต่อคุณภาพสิ่งแวดล้อมอันเนื่องมาจากการดำเนินงานของโครงการทั้งช่วงก่อสร้างและดำเนินการนั้น บริษัทที่ปรึกษาได้เสนอมาตรการป้องกันและแก้ไขผลกระทบสิ่งแวดล้อมดังกล่าวไว้ในตารางที่ 5.2-1 และตารางที่ 5.2-2

5.3 มาตรการติดตามตรวจสอบผลกระทบสิ่งแวดล้อม

นอกจากมาตรการป้องกันและแก้ไขผลกระทบสิ่งแวดล้อมดังกล่าวข้างต้น บริษัทที่ปรึกษาได้เสนอมาตรการติดตามตรวจสอบผลกระทบสิ่งแวดล้อม เพื่อใช้เป็นแนวทางในการติดตามตรวจสอบความเปลี่ยนแปลงที่เกิดขึ้นกับสิ่งแวดล้อมต่าง ๆ ที่สำคัญ อีกทั้งยังเป็นการตรวจสอบประสิทธิภาพและประสิทธิผลของมาตรการลดผลกระทบสิ่งแวดล้อมต่างๆ ที่โครงการนำมาปฏิบัติว่ามีความเหมาะสมหรือไม่ รายละเอียดของมาตรการติดตามตรวจสอบผลกระทบสิ่งแวดล้อม ดังตารางที่ 5.3-1 และตารางที่ 5.3-1

ตารางที่ 5.1-1

สรุปการเปลี่ยนแปลง/เพิ่มเติม มาตรการป้องกันและแก้ไขผลกระทบสิ่งแวดล้อม ช่วงดำเนินการ
โครงการโรงงานผลิตแผ่นอลูมิเนียม (ส่วนขยาย) (ครั้งที่ 1) ของบริษัท ยูเอซีเจ (ประเทศไทย) จำกัด

ผลกระทบสิ่งแวดล้อม	มาตรการเดิม	มาตรการที่เปลี่ยนแปลง / เพิ่มเติม ภายหลังเปลี่ยนแปลง
1. มาตรการทั่วไป	<ul style="list-style-type: none"> - ปฏิบัติตามมาตรการป้องกันและแก้ไขผลกระทบสิ่งแวดล้อมและมาตรการติดตามตรวจสอบผลกระทบสิ่งแวดล้อมที่เสนอมาในรายงานการวิเคราะห์ผลกระทบสิ่งแวดล้อมโครงการโรงงานผลิตแผ่นอลูมิเนียม (ส่วนขยาย) ตั้งที่นิคมอุตสาหกรรมอมตะซิตี้ อำเภอปลวกแดง จังหวัดระยอง - ในกรณีที่บริษัท ยูเอซีเจ (ประเทศไทย) จำกัด มีความจำเป็นต้องเปลี่ยนแปลงรายละเอียดโครงการ หรือมาตรการป้องกันและแก้ไขผลกระทบสิ่งแวดล้อม หรือมาตรการติดตามตรวจสอบผลกระทบสิ่งแวดล้อมตามที่ได้เสนอไว้ในรายงานการวิเคราะห์ผลกระทบสิ่งแวดล้อมที่ได้รับความเห็นชอบไว้แล้ว ให้บริษัท ยูเอซีเจ (ประเทศไทย) จำกัด แจ้งให้หน่วยงานที่มีอำนาจหน้าที่ในการพิจารณาอนุมัติหรืออนุญาตดำเนินการดังนี้ <ul style="list-style-type: none"> หากหน่วยงานผู้อนุมัติหรืออนุญาตเห็นว่าการเปลี่ยนแปลงดังกล่าวเกิดผลต่อสิ่งแวดล้อมหรือเทียบเท่ามาตรการที่กำหนดไว้ในรายงานการวิเคราะห์ผลกระทบสิ่งแวดล้อมที่ได้รับความเห็นชอบไว้แล้ว ให้หน่วยงานผู้อนุมัติหรืออนุญาตรับจดแจ้งให้เป็นไปตามหลักเกณฑ์และเงื่อนไขที่กำหนดไว้ในกฎหมายนั้น ๆ ต่อไป พร้อมกับให้จัดทำสำเนาการเปลี่ยนแปลงดังกล่าวข้างต้นที่รับจดแจ้งไว้ แจ้งให้สำนักงานนโยบายและแผนทรัพยากรธรรมชาติและสิ่งแวดล้อมเพื่อทราบ 	<ul style="list-style-type: none"> - ปฏิบัติตามมาตรการป้องกันและแก้ไขผลกระทบสิ่งแวดล้อมและมาตรการติดตามตรวจสอบผลกระทบสิ่งแวดล้อมที่เสนอมาในรายงานการประเมินผลกระทบสิ่งแวดล้อมโครงการโรงงานผลิตแผ่นอลูมิเนียม (ส่วนขยาย) (ครั้งที่ 1) ตั้งที่นิคมอุตสาหกรรมอมตะซิตี้ ระยอง อำเภอปลวกแดง จังหวัดระยอง - ในกรณีที่บริษัท ยูเอซีเจ (ประเทศไทย) จำกัด มีความจำเป็นต้องเปลี่ยนแปลงรายละเอียดโครงการ หรือมาตรการป้องกันและแก้ไขผลกระทบสิ่งแวดล้อม หรือมาตรการติดตามตรวจสอบผลกระทบสิ่งแวดล้อมตามที่ได้เสนอไว้ในรายงานการประเมินผลกระทบสิ่งแวดล้อมที่ได้รับความเห็นชอบไว้แล้ว ให้บริษัท ยูเอซีเจ (ประเทศไทย) จำกัด แจ้งให้หน่วยงานที่มีอำนาจหน้าที่ในการพิจารณาอนุมัติหรืออนุญาตดำเนินการดังนี้ <ul style="list-style-type: none"> หากหน่วยงานผู้อนุมัติหรืออนุญาตเห็นว่าการเปลี่ยนแปลงดังกล่าวเกิดผลต่อสิ่งแวดล้อมหรือเทียบเท่ามาตรการที่กำหนดไว้ในรายงานการประเมินผลกระทบสิ่งแวดล้อมที่ได้รับความเห็นชอบไว้แล้ว ให้หน่วยงานผู้อนุมัติหรืออนุญาตรับจดแจ้งให้เป็นไปตามหลักเกณฑ์และเงื่อนไขที่กำหนดไว้ในกฎหมายนั้น ๆ ต่อไป พร้อมกับให้จัดทำสำเนาการเปลี่ยนแปลงดังกล่าวข้างต้นที่รับจดแจ้งไว้ แจ้งให้สำนักงานนโยบายและแผนทรัพยากรธรรมชาติและสิ่งแวดล้อมเพื่อทราบ

ตารางที่ 5.1-1 (ต่อ)

ผลกระทบสิ่งแวดล้อม	มาตรการเดิม	มาตรการที่เปลี่ยนแปลง / เพิ่มเติม ภายหลังเปลี่ยนแปลง
	<p>หากหน่วยงานผู้อนุมัติหรืออนุญาตเห็นว่าการเปลี่ยนแปลงดังกล่าวอาจกระทบต่อสาระสำคัญในรายงานการวิเคราะห์ผลกระทบสิ่งแวดล้อมที่ได้รับความเห็นชอบไว้แล้ว ให้หน่วยงานผู้อนุมัติหรืออนุญาตจัดส่งรายงานการเปลี่ยนแปลงดังกล่าวให้สำนักงานนโยบายและแผนทรัพยากรธรรมชาติและสิ่งแวดล้อมเพื่อให้คณะกรรมการผู้ชำนาญการพิจารณารายงานการวิเคราะห์ผลกระทบสิ่งแวดล้อม (คชก.) ชุดที่เกี่ยวข้องให้ความเห็นชอบประกอบก่อนดำเนินการเปลี่ยนแปลงและเมื่อโครงการได้รับอนุมัติหรืออนุญาตให้มีการเปลี่ยนแปลงให้หน่วยงานผู้อนุมัติหรืออนุญาตแจ้งผลการเปลี่ยนแปลงดังกล่าวให้สำนักงานนโยบายและแผนทรัพยากรธรรมชาติและสิ่งแวดล้อมเพื่อทราบ</p> <p>- ในกรณีที่ผลการตรวจวัดคุณภาพสิ่งแวดล้อมเกินมาตรฐานที่กำหนด จะแจ้งให้กับนิคมอุตสาหกรรมอมตะซิตี้ สำนักงานทรัพยากรธรรมชาติและสิ่งแวดล้อมจังหวัดระยอง และสำนักงานนโยบายและแผนทรัพยากรธรรมชาติและสิ่งแวดล้อมเพื่อทราบ และดำเนินการแก้ไขตามหน้าที่ของแต่ละหน่วยงานที่เกี่ยวข้องต่อไป</p>	<p>หากหน่วยงานผู้อนุมัติหรืออนุญาตเห็นว่าการเปลี่ยนแปลงดังกล่าวอาจกระทบต่อสาระสำคัญในรายงานการประเมินผลกระทบสิ่งแวดล้อมที่ได้รับความเห็นชอบไว้แล้ว ให้หน่วยงานผู้อนุมัติหรืออนุญาตจัดส่งรายงานการเปลี่ยนแปลงดังกล่าวให้สำนักงานนโยบายและแผนทรัพยากรธรรมชาติและสิ่งแวดล้อมเพื่อให้คณะกรรมการผู้ชำนาญการพิจารณารายงานการประเมินผลกระทบสิ่งแวดล้อม (คชก.) ชุดที่เกี่ยวข้องให้ความเห็นชอบประกอบก่อนดำเนินการเปลี่ยนแปลงและเมื่อโครงการได้รับอนุมัติหรืออนุญาตให้มีการเปลี่ยนแปลงให้หน่วยงานผู้อนุมัติหรืออนุญาตแจ้งผลการเปลี่ยนแปลงดังกล่าวให้สำนักงานนโยบายและแผนทรัพยากรธรรมชาติและสิ่งแวดล้อมเพื่อทราบ</p> <p>- ในกรณีที่ผลการตรวจวัดคุณภาพสิ่งแวดล้อมเกินมาตรฐานที่กำหนด จะแจ้งให้กับนิคมอุตสาหกรรมอมตะซิตี้ <u>ระยอง</u> สำนักงานทรัพยากรธรรมชาติและสิ่งแวดล้อมจังหวัดระยอง และสำนักงานนโยบายและแผนทรัพยากรธรรมชาติและสิ่งแวดล้อมเพื่อทราบ และดำเนินการแก้ไขตามหน้าที่ของแต่ละหน่วยงานที่เกี่ยวข้องต่อไป</p>
<p>3. การจัดการน้ำเสีย</p>	<p>- น้ำเสียจากกระบวนการผลิตที่มีการปนเปื้อนสารเคมีต้องทำการบำบัดขั้นต้นด้วยระบบบำบัดน้ำเสียทางเคมีก่อนส่งไปบำบัดขั้นสุดท้ายยังระบบบำบัดน้ำเสียส่วนกลางของนิคมอุตสาหกรรมอมตะซิตี้</p> <p>- โครงการก่อนขยายกำลังการผลิต ปริมาณน้ำเสียประมาณ 2,125 ลูกบาศก์เมตร/วัน หากน้ำผ่านเกณฑ์เป็นไปตามข้อกำหนดของนิคมฯ ให้ส่งน้ำดังกล่าวยังประตุน้ำและปล่อยสู่ระบบท่อรวบรวมน้ำเสียของนิคมฯ เพื่อส่งไปบำบัดยังระบบบำบัดน้ำเสียส่วนกลางของนิคมฯ ต่อไป กรณีที่น้ำไม่ผ่านเกณฑ์ข้อกำหนดของนิคมฯ ให้ส่งไปยัง Emergency Tank ซึ่งเป็นบ่อคอนกรีต ขนาด 2,200 ลูกบาศก์เมตร สามารถรองรับน้ำทิ้งที่เกิดขึ้นได้ 1 วัน ก่อนส่งให้กับหน่วยงานที่ได้รับอนุญาตจากกรมโรงงานอุตสาหกรรมนำไปกำจัดต่อไป</p>	<p>- น้ำเสียจากกระบวนการผลิตที่มีการปนเปื้อนสารเคมีต้องทำการบำบัดขั้นต้นด้วยระบบบำบัดน้ำเสียทางเคมีก่อนส่งไปบำบัดขั้นสุดท้ายยังระบบบำบัดน้ำเสียส่วนกลางของนิคมอุตสาหกรรมอมตะซิตี้ <u>ระยอง</u></p> <p>- โครงการ<u>ระยะที่ 1 และ 2</u> ปริมาณน้ำเสียประมาณ 2,125 ลูกบาศก์เมตร/วัน หากน้ำผ่านเกณฑ์เป็นไปตามข้อกำหนดของนิคมฯ ให้ส่งน้ำดังกล่าวยังประตุน้ำและปล่อยสู่ระบบท่อรวบรวมน้ำเสียของนิคมฯ เพื่อส่งไปบำบัดยังระบบบำบัดน้ำเสียส่วนกลางของนิคมฯ ต่อไป กรณีที่น้ำไม่ผ่านเกณฑ์ข้อกำหนดของนิคมฯ ให้ส่งไปยัง Emergency Tank ซึ่งเป็นบ่อคอนกรีต ขนาด 2,200 ลูกบาศก์เมตร สามารถรองรับน้ำทิ้งที่เกิดขึ้นได้ 1 วัน ก่อนส่งให้กับหน่วยงานที่ได้รับอนุญาตจากกรมโรงงานอุตสาหกรรมนำไปกำจัดต่อไป</p>

ตารางที่ 5.1-1 (ต่อ)

ผลกระทบสิ่งแวดล้อม	มาตรการเดิม	มาตรการที่เปลี่ยนแปลง / เพิ่มเติม ภายหลังเปลี่ยนแปลง
	<ul style="list-style-type: none"> - โครงการส่วนขยายกำลังการผลิต ปริมาณน้ำเสียประมาณ 3,414 ลูกบาศก์เมตร/วัน หากน้ำผ่านเกณฑ์เป็นไปตามข้อกำหนดของนิคมฯ ให้ส่งน้ำดังกล่าวไปยัง Retention Pond ซึ่งเป็นบ่อคอนกรีต ขนาด 3,500 ลูกบาศก์เมตร ก่อนปล่อยลงสู่ระบบท่อบรรณน้ำเสียของนิคมฯ เพื่อส่งไปบำบัดยังระบบบำบัดน้ำเสียส่วนกลางของนิคมฯ ต่อไป กรณีที่น้ำไม่ผ่านเกณฑ์ข้อกำหนดของนิคมฯ ให้ส่งไปยัง Emergency Tank ซึ่งเป็นบ่อคอนกรีต ขนาด 3,500 ลูกบาศก์เมตร สามารถรองรับน้ำทิ้งที่เกิดขึ้นได้ - น้ำเสียจากกระบวนการผลิตที่อยู่ในเกณฑ์กำหนดของทางนิคมอุตสาหกรรม อมตะซิตี้ สามารถส่งเข้าบำบัดโดยไม่ต้องมีการบำบัดขั้นต้น - น้ำเสียที่เกิดขึ้นจากอาคารสำนักงานและพนักงานจะรวบรวมเข้าสู่ Septic Tank ก่อนส่งไปบำบัดยังระบบบำบัดน้ำเสียส่วนกลางของนิคมอุตสาหกรรมอมตะซิตี้ - จัดทำแผนงานการตรวจสอบระบบรวบรวมน้ำเสียและดำเนินงานตรวจสอบตามความถี่ที่กำหนด 	<ul style="list-style-type: none"> - โครงการ<u>ระยะที่ 3 และ 4</u> ปริมาณน้ำเสียประมาณ 3,414 ลูกบาศก์เมตร/วัน หากน้ำผ่านเกณฑ์เป็นไปตามข้อกำหนดของนิคมฯ ให้ส่งน้ำดังกล่าวไปยัง Retention Pond ซึ่งเป็นบ่อคอนกรีต ขนาด 3,500 ลูกบาศก์เมตร ก่อนปล่อยลงสู่ระบบท่อบรรณน้ำเสียของนิคมฯ เพื่อส่งไปบำบัดยังระบบบำบัดน้ำเสียส่วนกลางของนิคมฯ ต่อไป กรณีที่น้ำไม่ผ่านเกณฑ์ข้อกำหนดของนิคมฯ ให้ส่งไปยัง Emergency Tank ซึ่งเป็นบ่อคอนกรีต ขนาด 3,500 ลูกบาศก์เมตร สามารถรองรับน้ำทิ้งที่เกิดขึ้นได้ - น้ำเสียจากกระบวนการผลิตที่อยู่ในเกณฑ์กำหนดของทางนิคมอุตสาหกรรม อมตะซิตี้ <u>ระยะยง</u> สามารถส่งเข้าบำบัดโดยไม่ต้องมีการบำบัดขั้นต้น - น้ำเสียที่เกิดขึ้นจากอาคารสำนักงานและพนักงานจะรวบรวมเข้าสู่ Septic Tank ก่อนส่งไปบำบัดยังระบบบำบัดน้ำเสียส่วนกลางของนิคมอุตสาหกรรม อมตะซิตี้ <u>ระยะยง</u> - จัดทำแผนงานการตรวจสอบระบบรวบรวมน้ำเสียและดำเนินงานตรวจสอบตามความถี่ที่กำหนด - การทำความสะอาดแผงเซลล์แสงอาทิตย์ ต้องไม่ใช้สารเคมีชนิดที่อาจเป็นอันตรายต่อสิ่งแวดล้อมและสุขภาพ
5. การจัดการกากของเสีย	<ul style="list-style-type: none"> - การจัดการกากของเสียอุตสาหกรรมแต่ละประเภท <ul style="list-style-type: none"> . <u>น้ำมันหล่อลื่นใช้แล้ว</u> จากกระบวนการผลิต รวบรวมบรรจุลงภาชนะที่ใช้ในการเก็บกักของเสีย แล้วนำไปเก็บไว้ที่อาคารเก็บกากของเสียเพื่อให้หน่วยงานที่ได้รับอนุญาตจากกรมโรงงานอุตสาหกรรมนำไปกำจัด . <u>เศษโลหะ (Dross)</u> จากกระบวนการผลิต รวบรวมบรรจุลงภาชนะที่ใช้ในการเก็บกักของเสียแยกประเภท แล้วนำไปเก็บไว้ที่อาคารเก็บกากของเสียเพื่อส่งขายให้หน่วยงานที่ได้รับอนุญาตจากกรมโรงงานอุตสาหกรรม 	<ul style="list-style-type: none"> - การจัดการกากของเสียอุตสาหกรรมแต่ละประเภท <ul style="list-style-type: none"> . <u>น้ำมันหล่อลื่นใช้แล้ว</u> จากกระบวนการผลิต รวบรวมบรรจุลงภาชนะที่ใช้ในการเก็บกักของเสีย แล้วนำไปเก็บไว้ที่อาคารเก็บกากของเสียเพื่อให้หน่วยงานที่ได้รับอนุญาตจากกรมโรงงานอุตสาหกรรมนำไปกำจัด . <u>เศษโลหะ (Dross)</u> จากกระบวนการผลิต รวบรวมบรรจุลงภาชนะที่ใช้ในการเก็บกักของเสียแยกประเภท แล้วนำไปเก็บไว้ที่อาคารเก็บกากของเสียเพื่อส่งขายให้หน่วยงานที่ได้รับอนุญาตจากกรมโรงงานอุตสาหกรรม

[illegible]

ตารางที่ 5.1-1 (ต่อ)

ผลกระทบสิ่งแวดล้อม	มาตรการเดิม	มาตรการที่เปลี่ยนแปลง / เพิ่มเติม ภายหลังเปลี่ยนแปลง
8. สังคม-เศรษฐกิจ	<p>- จัดตั้งคณะกรรมการเฝ้าระวังผลกระทบสิ่งแวดล้อม เป็นตัวแทนภาครัฐ ภาคประชาชนและบริษัท ยูเอซีเจ (ประเทศไทย) จำกัด</p> <p>. องค์ประกอบของคณะกรรมการ</p> <p>ประกอบด้วยตัวแทน 3 ฝ่าย ประกอบด้วย ตัวแทนภาคประชาชน ตัวแทนหน่วยงานภาครัฐและตัวแทนจากโครงการ</p> <p>. วิธีการสรรหา</p> <ul style="list-style-type: none"> * กรรมการผู้แทนภาคประชาชนให้มาจากการสรรหาหรือการเสนอชื่อหรือวิธีการอื่นใดจากประชาคมหมู่บ้าน คณะกรรมการหมู่บ้าน หรือคณะบุคคลที่เป็นตัวแทนในการดำเนินกิจกรรมต่าง ๆ ของแต่ละหมู่บ้าน เพื่อเป็นคณะกรรมการผู้แทนประชาชน * กรรมการผู้แทนภาคราชการให้มาจากหน่วยงานราชการที่เกี่ยวข้องกับการดำเนินงานของโครงการ อาทิ ผู้อำนวยการนิคมอุตสาหกรรมอมตะซิตี้หรือผู้แทน นายกองค์การบริหารส่วนตำบลหรือผู้แทน * กรรมการผู้แทนภาคโครงการให้มาจากผู้จัดการโรงงานและหน่วยงานที่เกี่ยวข้อง ซึ่งได้จากการแต่งตั้งโดยผู้จัดการโรงงาน <p>. โครงสร้างของคณะกรรมการ</p> <p>กรรมการผู้แทนภาคประชาชน จำนวน 9 ท่าน</p> <p>กรรมการผู้แทนภาคราชการ จำนวน 4 ท่าน</p> <p>กรรมการผู้แทนภาคโครงการ จำนวน 3 ท่าน</p> <p>ให้คณะกรรมการประชุมเพื่อคัดเลือกประธาน 1 ตำแหน่ง รองประธาน 1 ตำแหน่ง และเลขานุการคณะกรรมการ 1 ตำแหน่ง จากนั้นให้ประกาศแต่งตั้งคณะกรรมการเฝ้าระวังผลกระทบสิ่งแวดล้อม โดยความเห็นชอบของที่ประชุม</p>	<p>- จัดตั้งคณะกรรมการเฝ้าระวังผลกระทบสิ่งแวดล้อม เป็นตัวแทนภาครัฐ ภาคประชาชนและบริษัท ยูเอซีเจ (ประเทศไทย) จำกัด</p> <p>. องค์ประกอบของคณะกรรมการ</p> <p>ประกอบด้วยตัวแทน 3 ฝ่าย ประกอบด้วย ตัวแทนภาคประชาชน ตัวแทนหน่วยงานภาครัฐและตัวแทนจากโครงการ</p> <p>. วิธีการสรรหา</p> <ul style="list-style-type: none"> * กรรมการผู้แทนภาคประชาชนให้มาจากการสรรหาหรือการเสนอชื่อหรือวิธีการอื่นใดจากประชาคมหมู่บ้าน คณะกรรมการหมู่บ้าน หรือคณะบุคคลที่เป็นตัวแทนในการดำเนินกิจกรรมต่าง ๆ ของแต่ละหมู่บ้าน เพื่อเป็นคณะกรรมการผู้แทนประชาชน * กรรมการผู้แทนภาคราชการให้มาจากหน่วยงานราชการที่เกี่ยวข้องกับการดำเนินงานของโครงการ อาทิ ผู้อำนวยการนิคมอุตสาหกรรมอมตะซิตี้ <u>ระยอง</u>หรือผู้แทน นายกองค์การบริหารส่วนตำบลหรือผู้แทน * กรรมการผู้แทนภาคโครงการให้มาจากผู้จัดการโรงงานและหน่วยงานที่เกี่ยวข้อง ซึ่งได้จากการแต่งตั้งโดยผู้จัดการโรงงาน <p>. โครงสร้างของคณะกรรมการ</p> <p>กรรมการผู้แทนภาคประชาชน จำนวน 9 ท่าน</p> <p>กรรมการผู้แทนภาคราชการ จำนวน 4 ท่าน</p> <p>กรรมการผู้แทนภาคโครงการ จำนวน 3 ท่าน</p> <p>ให้คณะกรรมการประชุมเพื่อคัดเลือกประธาน 1 ตำแหน่ง รองประธาน 1 ตำแหน่ง และเลขานุการคณะกรรมการ 1 ตำแหน่ง จากนั้นให้ประกาศแต่งตั้งคณะกรรมการเฝ้าระวังผลกระทบสิ่งแวดล้อม โดยความเห็นชอบของที่ประชุม</p>

ตารางที่ 5.1-1 (ต่อ)

ผลกระทบสิ่งแวดล้อม	มาตรการเดิม	มาตรการที่เปลี่ยนแปลง / เพิ่มเติม ภายหลังเปลี่ยนแปลง
	<p>อำนาจหน้าที่ของคณะกรรมการ</p> <ul style="list-style-type: none"> * พิจารณาสำรวจความต้องการของประชาชน สร้างเสริมความเข้าใจอันดีระหว่างชุมชนกับโครงการและประสานความร่วมมือกับหน่วยงานอื่นหรือผู้ที่เกี่ยวข้อง * ตรวจเยี่ยมโครงการ เข้าร่วมตรวจสอบกระบวนการตรวจวัดคุณภาพสิ่งแวดล้อมและผลการตรวจวัดคุณภาพสิ่งแวดล้อมตามมาตรการตรวจสอบผลกระทบสิ่งแวดล้อมเพื่อแสดงความโปร่งใสในการบริหารจัดการด้านสิ่งแวดล้อมของโครงการ * ร่วมปรึกษาหารือและกำหนดแนวทางการป้องกันและแก้ไขปัญหาร่วมกัน * รับเรื่องร้องเรียนและประสานงานในการจัดการเรื่องร้องเรียน * ร่วมเจรจาไกล่เกลี่ยและหาข้อยุติกรณีมีข้อพิพาทปัญหาสิ่งแวดล้อมระหว่างโครงการและชุมชน * ตรวจสอบความเสียหายและพิจารณาค่าชดเชยความเสียหายจากกิจกรรมของโครงการที่ชุมชนได้รับทั้งต่อสภาพทรัพยากรธรรมชาติและสิ่งแวดล้อมของชุมชน พืชผลทางการเกษตร สัตว์เลี้ยง สุขภาพอนามัยของชุมชน * พิจารณาส่งที่ชุมชนต้องการขอความช่วยเหลือหรือสนับสนุนตามโครงการความรับผิดชอบต่อสังคม (Corporate Social Responsibility) <p>ระยะเวลาในการดำรงตำแหน่ง</p> <p>ให้กรรมการมีวาระในการดำรงตำแหน่งคราวละสี่ปี นับตั้งแต่วันที่ได้รับการประกาศแต่งตั้งและอาจได้รับการสรรหาหรือแต่งตั้งให้เป็นกรรมการได้อีก เมื่อครบกำหนดวาระตามวาระหนึ่ง แต่อยู่ได้ไม่เกิน 2 วาระติดต่อกัน หากยังมิได้มีการสรรหาหรือแต่งตั้งกรรมการขึ้นมาใหม่ ให้กรรมการซึ่งพ้นจากตำแหน่งตามวาระนั้นอยู่ในตำแหน่งเพื่อปฏิบัติหน้าที่ต่อไป จนกว่า</p>	<p>อำนาจหน้าที่ของคณะกรรมการ</p> <ul style="list-style-type: none"> * พิจารณาสำรวจความต้องการของประชาชน สร้างเสริมความเข้าใจอันดีระหว่างชุมชนกับโครงการและประสานความร่วมมือกับหน่วยงานอื่นหรือผู้ที่เกี่ยวข้อง * ตรวจเยี่ยมโครงการ เข้าร่วมตรวจสอบกระบวนการตรวจวัดคุณภาพสิ่งแวดล้อมและผลการตรวจวัดคุณภาพสิ่งแวดล้อมตามมาตรการตรวจสอบผลกระทบสิ่งแวดล้อมเพื่อแสดงความโปร่งใสในการบริหารจัดการด้านสิ่งแวดล้อมของโครงการ * ร่วมปรึกษาหารือและกำหนดแนวทางการป้องกันและแก้ไขปัญหาร่วมกัน * รับเรื่องร้องเรียนและประสานงานในการจัดการเรื่องร้องเรียน * ร่วมเจรจาไกล่เกลี่ยและหาข้อยุติกรณีมีข้อพิพาทปัญหาสิ่งแวดล้อมระหว่างโครงการและชุมชน * ตรวจสอบความเสียหายและพิจารณาค่าชดเชยความเสียหายจากกิจกรรมของโครงการที่ชุมชนได้รับทั้งต่อสภาพทรัพยากรธรรมชาติและสิ่งแวดล้อมของชุมชน พืชผลทางการเกษตร สัตว์เลี้ยง สุขภาพอนามัยของชุมชน * พิจารณาส่งที่ชุมชนต้องการขอความช่วยเหลือหรือสนับสนุนตามโครงการความรับผิดชอบต่อสังคม (Corporate Social Responsibility) <p>ระยะเวลาในการดำรงตำแหน่ง</p> <p>ให้กรรมการมีวาระในการดำรงตำแหน่งคราวละสี่ปี นับตั้งแต่วันที่ได้รับการประกาศแต่งตั้งและอาจได้รับการสรรหาหรือแต่งตั้งให้เป็นกรรมการได้อีก เมื่อครบกำหนดวาระตามวาระหนึ่ง แต่อยู่ได้ไม่เกิน 2 วาระติดต่อกัน หากยังมิได้มีการสรรหาหรือแต่งตั้งกรรมการขึ้นมาใหม่ ให้กรรมการซึ่งพ้นจากตำแหน่งตามวาระนั้นอยู่ในตำแหน่งเพื่อปฏิบัติหน้าที่ต่อไป จนกว่า</p>

ตารางที่ 5.1-1 (ต่อ)

ผลกระทบสิ่งแวดล้อม	มาตรการเดิม	มาตรการที่เปลี่ยนแปลง / เพิ่มเติม ภายหลังเปลี่ยนแปลง
	<p>กรรมการซึ่งได้รับการสรรหาหรือแต่งตั้งใหม่เข้ารับหน้าที่ แต่ต้องไม่เกินเก้าสิบวัน นับตั้งแต่วันที่กรรมการพ้นจากตำแหน่งตามวาระนั้น ในกรณีที่กรรมการพ้นจากตำแหน่งก่อนครบวาระ ให้ดำเนินการสรรหาหรือแต่งตั้งกรรมการประเภทเดียวกันแทนภายในสี่สิบห้าวัน นับตั้งแต่วันที่กรรมการนั้นว่างลงและให้ผู้ได้รับการสรรหาหรือได้รับการแต่งตั้งให้ดำรงตำแหน่งแทนอยู่ในตำแหน่งเท่ากับวาระที่เหลืออยู่ของกรรมการซึ่งตนแทน ในกรณีที่วาระของกรรมการที่พ้นจากตำแหน่งก่อนครบวาระ เหลืออยู่น้อยกว่าเก้าสิบวัน จะไม่ดำเนินการสรรหาหรือแต่งตั้งกรรมการแทนตำแหน่งที่ว่างลงก็ได้ และในการนี้ให้คณะกรรมการประกอบด้วยกรรมการเท่าที่เหลืออยู่นอกจากการพ้นตำแหน่งตามวาระกรรมการพ้นจากตำแหน่งเมื่อ</p> <p>ก) ตาย</p> <p>ข) ลาออก</p> <p>ค) คณะกรรมการมีมติสองในสาม ให้ถอดถอนออกจากตำแหน่ง เพราะมีความประพฤติเสื่อมเสียบกพร่องหรือไม่สุจริตต่อหน้าที่ หรือหย่อนความสามารถ</p> <p>ง) เป็นบุคคลล้มละลาย</p> <p>จ) เป็นบุคคลวิกลจริต หรือจิตฟั่นเฟือน</p> <p>ฉ) เป็นคนไร้ความสามารถ หรือคนเสมือนไร้ความสามารถ</p> <p>ช) ได้รับโทษจำคุกโดยคำพิพากษาถึงที่สุดให้จำคุก เว้นแต่เป็นโทษสำหรับความผิดที่ได้กระทำโดยประมาท ความผิดฐานหมิ่นประมาท หรือความผิดลหุโทษ</p>	<p>กรรมการซึ่งได้รับการสรรหาหรือแต่งตั้งใหม่เข้ารับหน้าที่ แต่ต้องไม่เกินเก้าสิบวัน นับตั้งแต่วันที่กรรมการพ้นจากตำแหน่งตามวาระนั้น ในกรณีที่กรรมการพ้นจากตำแหน่งก่อนครบวาระ ให้ดำเนินการสรรหาหรือแต่งตั้งกรรมการประเภทเดียวกันแทนภายในสี่สิบห้าวัน นับตั้งแต่วันที่กรรมการนั้นว่างลงและให้ผู้ได้รับการสรรหาหรือได้รับการแต่งตั้งให้ดำรงตำแหน่งแทนอยู่ในตำแหน่งเท่ากับวาระที่เหลืออยู่ของกรรมการซึ่งตนแทน ในกรณีที่วาระของกรรมการที่พ้นจากตำแหน่งก่อนครบวาระ เหลืออยู่น้อยกว่าเก้าสิบวัน จะไม่ดำเนินการสรรหาหรือแต่งตั้งกรรมการแทนตำแหน่งที่ว่างลงก็ได้ และในการนี้ให้คณะกรรมการประกอบด้วยกรรมการเท่าที่เหลืออยู่นอกจากการพ้นตำแหน่งตามวาระกรรมการพ้นจากตำแหน่งเมื่อ</p> <p>ก) ตาย</p> <p>ข) ลาออก</p> <p>ค) คณะกรรมการมีมติสองในสาม ให้ถอดถอนออกจากตำแหน่ง เพราะมีความประพฤติเสื่อมเสียบกพร่องหรือไม่สุจริตต่อหน้าที่ หรือหย่อนความสามารถ</p> <p>ง) เป็นบุคคลล้มละลาย</p> <p>จ) เป็นบุคคลวิกลจริต หรือจิตฟั่นเฟือน</p> <p>ฉ) เป็นคนไร้ความสามารถ หรือคนเสมือนไร้ความสามารถ</p> <p>ช) ได้รับโทษจำคุกโดยคำพิพากษาถึงที่สุดให้จำคุก เว้นแต่เป็นโทษสำหรับความผิดที่ได้กระทำโดยประมาท ความผิดฐานหมิ่นประมาท หรือความผิดลหุโทษ</p>

ตารางที่ 5.1-1 (ต่อ)

ผลกระทบสิ่งแวดล้อม	มาตรการเดิม	มาตรการที่เปลี่ยนแปลง / เพิ่มเติม ภายหลังเปลี่ยนแปลง
	<p>· ความถี่ในการประชุม</p> <p>การประชุมคณะกรรมการ ต้องมีกรรมการมาประชุมไม่น้อยกว่ากึ่งหนึ่งของจำนวนกรรมการทั้งหมดจึงจะเป็นองค์ประชุม โดยประชุมอย่างน้อยปีละ 2 ครั้ง แต่หากพบว่ามีความจำเป็นเร่งด่วน สามารถประชุมก่อนกำหนดเวลาปกติได้ โดยให้อยู่ในดุลยพินิจของคณะกรรมการกึ่งหนึ่งของคณะกรรมการทั้งหมด การวินิจฉัยชี้ขาดของที่ประชุมให้ถือเสียงข้างมาก กรรมการคนหนึ่งให้มีเสียงหนึ่งในการลงคะแนน ถ้าคะแนนเสียงเท่ากัน ให้ประธานในที่ประชุมออกเสียงเพิ่มขึ้นอีกเสียงหนึ่งเป็นเสียงชี้ขาด</p>	<p>· ความถี่ในการประชุม</p> <p>การประชุมคณะกรรมการ ต้องมีกรรมการมาประชุมไม่น้อยกว่ากึ่งหนึ่งของจำนวนกรรมการทั้งหมดจึงจะเป็นองค์ประชุม โดยประชุมอย่างน้อยปีละ 2 ครั้ง แต่หากพบว่ามีความจำเป็นเร่งด่วน สามารถประชุมก่อนกำหนดเวลาปกติได้ โดยให้อยู่ในดุลยพินิจของคณะกรรมการกึ่งหนึ่งของคณะกรรมการทั้งหมด การวินิจฉัยชี้ขาดของที่ประชุมให้ถือเสียงข้างมาก กรรมการคนหนึ่งให้มีเสียงหนึ่งในการลงคะแนน ถ้าคะแนนเสียงเท่ากัน ให้ประธานในที่ประชุมออกเสียงเพิ่มขึ้นอีกเสียงหนึ่งเป็นเสียงชี้ขาด</p>
<p>10. อาชีวอนามัย และ ความปลอดภัย</p> <p>10.8 มาตรการด้าน ความปลอดภัย เกี่ยวกับระบบ ไฟฟ้า</p>	-	<ul style="list-style-type: none"> - การใช้งานระบบไฟฟ้าในโรงงานต้องดำเนินการให้เป็นไปตามหลักวิชาการหรือมาตรฐานที่ยอมรับ - ต้องจัดให้มีแผนการซ่อมบำรุงเครื่องจักร อุปกรณ์ ให้สามารถใช้งานได้อย่างปลอดภัยตลอดระยะเวลาการใช้งาน - ต้องจัดให้มีแผนตรวจสอบระบบการป้องกันการรั่วไหลของระบบไฟฟ้า (Ground Fault Protection Device) เพื่อป้องกันไม่ให้ไฟฟ้ารั่วไหล โดยมีการเดินสายดินจากระบบไปยังพื้นที่ Rooftop ทั้งนี้รากสายดินต้องระบุจุดตรวจสอบให้เป็นไปตามมาตรฐานของ วสท. หรือมาตรฐานอื่นที่เทียบเท่าหรือดีกว่า และตรวจสอบระบบป้องกันอย่างสม่ำเสมอ เพื่อให้เจ้าหน้าที่ปฏิบัติงานได้อย่างปลอดภัย

ตารางที่ 5.1-1 (ต่อ)

ผลกระทบสิ่งแวดล้อม	มาตรการเดิม	มาตรการที่เปลี่ยนแปลง / เพิ่มเติม ภายหลังเปลี่ยนแปลง
12. พื้นที่สีเขียว	<p>- หลังขยายกำลังการผลิตทำให้พื้นที่สีเขียวเพิ่มเติม ซึ่งเมื่อรวมทั้งหมดแล้วโครงการมีพื้นที่สีเขียวรวมทั้งสิ้น 18.31 ไร่ (ร้อยละ 9.15 ของพื้นที่โครงการ) สำหรับพันธุ์ไม้ที่ปลูกเป็นไม้ประจำถิ่นที่เป็นไม้ยืนต้นทรงสูง 15-20 เมตร ได้แก่ สารภีทะเล (ต้นไม้ประจำจังหวัดระยอง) สลับด้วยไม้พุ่มเตี้ย 3 แถว ได้แก่ ยี่โถ และหางนกยูงไทย (ความสูงประมาณ 2-6 เมตร) ปลูกแบบสลับฟันปลา ระยะห่างระหว่างแถว 2x2 เมตร โดยพันธุ์ไม้ที่โครงการพิจารณานำมาปลูกในพื้นที่โครงการ ตามหลักภูมิสถาปัตย์ ควรเป็นต้นไม้ที่มีลักษณะดังต่อไปนี้</p> <ul style="list-style-type: none"> * ทรงพุ่มแน่นพอบประมาณ มีขนาดของใบละเอียดถึงปานกลาง * เป็นไม้โตเร็ว มีกิ่งก้านเหนียวแข็งแรง ไม่เปราะและหักง่าย และสามารถทนลมได้ดี * เป็นไม้ที่มีรูปทรงในแนวตั้ง เริ่มแตกกิ่งก้านตั้งแต่ความสูง 2 เมตรขึ้นไป 	<p>- หลังขยายกำลังการผลิตทำให้พื้นที่สีเขียวเพิ่มเติม ซึ่งเมื่อรวมทั้งหมดแล้วโครงการมีพื้นที่สีเขียวรวมทั้งสิ้น 18.31 ไร่ (ร้อยละ 5.87 ของพื้นที่โครงการ) สำหรับพันธุ์ไม้ที่ปลูกเป็นไม้ประจำถิ่นที่เป็นไม้ยืนต้นทรงสูง 15-20 เมตร ได้แก่ สารภีทะเล (ต้นไม้ประจำจังหวัดระยอง) สลับด้วยไม้พุ่มเตี้ย 3 แถว ได้แก่ ยี่โถ และหางนกยูงไทย (ความสูงประมาณ 2-6 เมตร) ปลูกแบบสลับฟันปลา ระยะห่างระหว่างแถว 2x2 เมตร โดยพันธุ์ไม้ที่โครงการพิจารณานำมาปลูกในพื้นที่โครงการ ตามหลักภูมิสถาปัตย์ ควรเป็นต้นไม้ที่มีลักษณะดังต่อไปนี้</p> <ul style="list-style-type: none"> * ทรงพุ่มแน่นพอบประมาณ มีขนาดของใบละเอียดถึงปานกลาง * เป็นไม้โตเร็ว มีกิ่งก้านเหนียวแข็งแรง ไม่เปราะและหักง่าย และสามารถทนลมได้ดี * เป็นไม้ที่มีรูปทรงในแนวตั้ง เริ่มแตกกิ่งก้านตั้งแต่ความสูง 2 เมตรขึ้นไป

หมายเหตุ : ตัวขีดเส้นใต้ คือ มาตรการที่เปลี่ยนแปลงจากที่เคยได้รับความเห็นชอบฯ

ตารางที่ 5.1-2

สรุปการเปลี่ยนแปลง/เพิ่มเติม ติดตามตรวจสอบผลกระทบสิ่งแวดล้อม ช่วงดำเนินการ
โครงการโรงงานผลิตแผ่นอลูมิเนียม (ส่วนขยาย) (ครั้งที่ 1) ของบริษัท ยูเอซีเจ (ประเทศไทย) จำกัด

คุณภาพสิ่งแวดล้อม	มาตรการเดิม	มาตรการที่เปลี่ยนแปลง / เพิ่มเติม ภายหลังเปลี่ยนแปลง
4. กากของเสีย	<p>รวบรวมผลการตรวจสอบชนิด ปริมาณ และลักษณะสมบัติของ กากของเสียอุตสาหกรรมที่โครงการส่งไปกำจัดยังหน่วยงานรับกำจัดของเสียอุตสาหกรรมที่ได้รับอนุญาตจากหน่วยงานราชการ ให้กับนิคมอุตสาหกรรมอมตะซิตี้และกรมโรงงานอุตสาหกรรม</p> <ul style="list-style-type: none"> - ส่งให้นิคมอุตสาหกรรมอมตะซิตี้ ปีละ 2 ครั้ง - ส่งให้กรมโรงงานอุตสาหกรรม ปีละ 1 ครั้ง 	<p>รวบรวมผลการตรวจสอบชนิด ปริมาณ และลักษณะสมบัติของ กากของเสียอุตสาหกรรมที่โครงการส่งไปกำจัดยังหน่วยงานรับกำจัดของเสียอุตสาหกรรมที่ได้รับอนุญาตจากหน่วยงานราชการ ให้กับนิคมอุตสาหกรรมอมตะซิตี้ <u>ระยอง</u>และกรมโรงงานอุตสาหกรรม</p> <ul style="list-style-type: none"> - ส่งให้นิคมอุตสาหกรรมอมตะซิตี้ <u>ระยอง</u> ปีละ 2 ครั้ง - ส่งให้กรมโรงงานอุตสาหกรรม ปีละ 1 ครั้ง

หมายเหตุ : ตัวขีดเส้นใต้ คือ มาตรการที่เปลี่ยนแปลงจากที่เคยได้รับความเห็นชอบฯ

ตารางที่ 5.2-1

มาตรการป้องกันและแก้ไขผลกระทบสิ่งแวดล้อม ช่วงก่อสร้าง

ภายหลังการเปลี่ยนแปลงรายละเอียดโครงการในรายงานการประเมินผลกระทบสิ่งแวดล้อม

โครงการโรงงานผลิตแผ่นอลูมิเนียม (ส่วนขยาย) (ครั้งที่ 1) ของบริษัท ยูเอซีเจ (ประเทศไทย) จำกัด

ผลกระทบสิ่งแวดล้อม	มาตรการป้องกันและแก้ไขผลกระทบสิ่งแวดล้อม	สถานที่ดำเนินการ	ระยะเวลาดำเนินการ	ผู้รับผิดชอบ
1. คุณภาพอากาศ	<ul style="list-style-type: none"> - จัดพรมน้ำลดการฟุ้งกระจายของฝุ่นละอองบริเวณพื้นที่ก่อสร้างอย่างน้อยวันละ 2 ครั้ง (เช้า-เย็น) - ใช้ผ้าหรือพลาสติกคลุมกระบะของรถบรรทุกที่ขนส่งวัสดุก่อสร้างเข้าสู่พื้นที่โครงการเพื่อป้องกันการฟุ้งกระจายของฝุ่นละอองและการตกหล่นของวัสดุก่อสร้าง - ดำเนินการทำความสะอาดรถบรรทุกที่ออกจากเขตก่อสร้าง เพื่อให้มั่นใจว่ารถบรรทุกจะไม่นำสิ่งแปลกปลอมไปตกหล่นภายนอกบริเวณพื้นที่ก่อสร้าง - จำกัดความเร็วของรถบรรทุกที่เข้าสู่โครงการไม่เกิน 30 กม./ชม. เพื่อลดปริมาณฝุ่นละอองที่เกิดขึ้น 	<ul style="list-style-type: none"> - บริเวณพื้นที่ก่อสร้าง - บริเวณพื้นที่ก่อสร้าง - บริเวณพื้นที่ก่อสร้าง - บริเวณพื้นที่ก่อสร้าง 	<ul style="list-style-type: none"> - ตลอดช่วงก่อสร้าง - ตลอดช่วงก่อสร้าง - ตลอดช่วงก่อสร้าง - ตลอดช่วงก่อสร้าง 	<ul style="list-style-type: none"> - บริษัท ยูเอซีเจ (ประเทศไทย) จำกัด - บริษัท ยูเอซีเจ (ประเทศไทย) จำกัด - บริษัท ยูเอซีเจ (ประเทศไทย) จำกัด - บริษัท ยูเอซีเจ (ประเทศไทย) จำกัด
2. คุณภาพน้ำ	<ul style="list-style-type: none"> - การจัดการน้ำจากกิจกรรมการก่อสร้างให้จัดสร้างบ่อตกตะกอนชั่วคราวเพื่อแยกตะกอนออกก่อนนำน้ำทิ้งจากกิจกรรมการก่อสร้างกลับมาใช้ประโยชน์ใหม่ตามความเหมาะสม เช่น จัดพรมถนนทางเข้าโครงการพื้นที่ก่อสร้างและบริเวณที่มีการเปิดหน้าดินหรือรดน้ำต้นไม้ในพื้นที่โครงการ - จัดให้มีห้องน้ำ-ห้องส้วมอย่างเพียงพอต่อแรงงานตามกฎหมายกระทรวง (กระทรวงแรงงาน) ว่าด้วยสวัสดิการในสถานประกอบการ พ.ศ. 2548 	<ul style="list-style-type: none"> - บริเวณพื้นที่ก่อสร้าง - บริเวณพื้นที่ก่อสร้าง 	<ul style="list-style-type: none"> - ตลอดช่วงก่อสร้าง - ตลอดช่วงก่อสร้าง 	<ul style="list-style-type: none"> - บริษัท ยูเอซีเจ (ประเทศไทย) จำกัด - บริษัท ยูเอซีเจ (ประเทศไทย) จำกัด

ตารางที่ 5.2-1 (ต่อ)

ผลกระทบสิ่งแวดล้อม	มาตรการป้องกันและแก้ไขผลกระทบสิ่งแวดล้อม	สถานที่ดำเนินการ	ระยะเวลาดำเนินการ	ผู้รับผิดชอบ
3. เสียง	<ul style="list-style-type: none"> - จำกัดกิจกรรมการก่อสร้างที่ก่อให้เกิดเสียงดังเฉพาะในช่วงเวลา 07.00 น.-19.00 น. เพื่อไม่ให้รบกวนการพักผ่อนของประชาชน - เลือกใช้อุปกรณ์และเครื่องจักรในการก่อสร้างที่มีระดับความดังของเสียงต่ำ และให้ทำการตรวจสอบซ่อมบำรุงให้มีประสิทธิภาพในการใช้งานที่ดีอยู่เสมอเพื่อลดระดับความดังของเสียง - กำหนดให้มีอุปกรณ์ป้องกันอันตรายส่วนบุคคล อาทิ ที่อุดหู ที่ครอบหู สำหรับคนงานก่อสร้างในระหว่างปฏิบัติงานในพื้นที่ที่มีระดับเสียงดัง (มากกว่า 85 เดซิเบล (เอ)) 	<ul style="list-style-type: none"> - บริเวณพื้นที่ก่อสร้าง - บริเวณพื้นที่ก่อสร้าง - บริเวณพื้นที่ก่อสร้าง 	<ul style="list-style-type: none"> - ตลอดช่วงก่อสร้าง - ตลอดช่วงก่อสร้าง - ตลอดช่วงก่อสร้าง 	<ul style="list-style-type: none"> - บริษัท ยูเอซีเจ (ประเทศไทย) จำกัด - บริษัท ยูเอซีเจ (ประเทศไทย) จำกัด - บริษัท ยูเอซีเจ (ประเทศไทย) จำกัด
4. การคมนาคม	<ul style="list-style-type: none"> - อบรมพนักงานขับรถให้ปฏิบัติตามกฎจราจรอย่างเคร่งครัด - จัดให้มีเจ้าหน้าที่อำนวยความสะดวกและดูแลการเข้า-ออกของรถบรรทุกในพื้นที่ก่อสร้างตลอดเวลา - ควบคุมน้ำหนักของรถบรรทุกให้ได้ตามกฎหมายกำหนดและต้องจัดให้มีวัสดุอุปกรณ์ป้องกันการตกหล่นของวัสดุก่อสร้างเพื่อป้องกันความเสียหายของผิวจราจร - จัดระบบและทิศทางการจราจรในพื้นที่ก่อสร้างโครงการให้เหมาะสม เพื่อป้องกันอุบัติเหตุที่อาจเกิดขึ้น - หลีกเลี่ยงการขนส่งวัสดุและอุปกรณ์การก่อสร้างเข้า-ออกพื้นที่โครงการในช่วงชั่วโมงเร่งด่วนเช้า-เย็น เนื่องจากเป็นช่วงที่มีการจราจรคับคั่ง 	<ul style="list-style-type: none"> - บริเวณพื้นที่ก่อสร้าง - บริเวณพื้นที่ก่อสร้าง - บริเวณพื้นที่ก่อสร้าง - บริเวณพื้นที่ก่อสร้าง - บริเวณพื้นที่ก่อสร้าง 	<ul style="list-style-type: none"> - ตลอดช่วงก่อสร้าง - ตลอดช่วงก่อสร้าง - ตลอดช่วงก่อสร้าง - ตลอดช่วงก่อสร้าง - ตลอดช่วงก่อสร้าง 	<ul style="list-style-type: none"> - บริษัท ยูเอซีเจ (ประเทศไทย) จำกัด - บริษัท ยูเอซีเจ (ประเทศไทย) จำกัด - บริษัท ยูเอซีเจ (ประเทศไทย) จำกัด - บริษัท ยูเอซีเจ (ประเทศไทย) จำกัด - บริษัท ยูเอซีเจ (ประเทศไทย) จำกัด

ตารางที่ 5.2-1 (ต่อ)

ผลกระทบสิ่งแวดล้อม	มาตรการป้องกันและแก้ไขผลกระทบสิ่งแวดล้อม	สถานที่ดำเนินการ	ระยะเวลาดำเนินการ	ผู้รับผิดชอบ
5. การจัดการกากของเสีย	<ul style="list-style-type: none"> - จัดเตรียมถังมูลฝอยแยกประเภทพร้อมฝาปิดมิดชิดตั้งกระจายอยู่ในพื้นที่ก่อสร้างอย่างเพียงพอ เพื่อรวบรวมมูลฝอยจากคณงานก่อสร้าง - นำเศษวัสดุที่สามารถใช้ได้ เช่น เศษเหล็ก เศษไม้ กลับมาใช้ใหม่อีกครั้ง - ส่วนเศษวัสดุก่อสร้างประเภทที่ขายเป็นของเก่าได้ให้นำไปขายให้กับผู้รับซื้อต่อไป - กำหนดพื้นที่วางกองเศษวัสดุก่อสร้างไม่ให้อยู่ใกล้กับรางระบายน้ำ - ห้ามทิ้งมูลฝอยลงในท่อระบายน้ำหรือทางระบายน้ำสาธารณะ - จัดทำเอกสารสัญญาจ้างโดยการผนวกเงื่อนไขให้บริษัทรับเหมานำสิ่งปฏิกูลหรือวัสดุที่ไม่ใช้แล้วจากการอุปโภค-บริโภคของคณงานก่อสร้างและเศษวัสดุจากกิจกรรมการก่อสร้างไปกำจัดให้ถูกต้องตามหลักวิชาการ หากพบว่าไม่ปฏิบัติตามสัญญาจ้างจะมีบทลงโทษ อาทิ การตัดเดือนในขั้นต้นและหากมีการทำผิดซ้ำจะทำการเรียกปรับค่าเสียหายในขั้นถัดไป เป็นต้น พร้อมทั้งให้นำไปกำจัดอย่างถูกต้อง 	<ul style="list-style-type: none"> - บริเวณพื้นที่ก่อสร้าง - บริเวณพื้นที่ก่อสร้าง - บริเวณพื้นที่ก่อสร้าง - บริเวณพื้นที่ก่อสร้าง - บริเวณพื้นที่ก่อสร้าง 	<ul style="list-style-type: none"> - ตลอดช่วงก่อสร้าง - ตลอดช่วงก่อสร้าง - ตลอดช่วงก่อสร้าง - ตลอดช่วงก่อสร้าง - ตลอดช่วงก่อสร้าง 	<ul style="list-style-type: none"> - บริษัท ยูเอซีเจ (ประเทศไทย) จำกัด - บริษัท ยูเอซีเจ (ประเทศไทย) จำกัด - บริษัท ยูเอซีเจ (ประเทศไทย) จำกัด - บริษัท ยูเอซีเจ (ประเทศไทย) จำกัด - บริษัท ยูเอซีเจ (ประเทศไทย) จำกัด
6. สภาพเศรษฐกิจ-สังคม	<ul style="list-style-type: none"> - พิจารณารับคณงานในท้องถิ่นที่มีความสามารถเหมาะสมตามเกณฑ์กำหนด เข้าทำงานเป็นอันดับแรก เพื่อสร้างความสัมพันธ์ที่ดีระหว่างชุมชนและโครงการ รวมทั้งเป็นการสร้างงานให้กับประชาชนในท้องถิ่นโดยแนบไว้พร้อมกับสัญญาว่าจ้างบริษัทรับเหมา - จัดตั้งศูนย์ประสานงานชุมชนเพื่อเป็นจุดรับเรื่องราวร้องทุกข์จากผลกระทบเนื่องจากการก่อสร้างโครงการและเป็นศูนย์การให้ข้อมูลข่าวสาร/ตอบข้อสงสัยให้กับชุมชน 	<ul style="list-style-type: none"> - บริเวณพื้นที่ก่อสร้าง - บริเวณพื้นที่ก่อสร้าง 	<ul style="list-style-type: none"> - ตลอดช่วงก่อสร้าง - ตลอดช่วงก่อสร้าง 	<ul style="list-style-type: none"> - บริษัท ยูเอซีเจ (ประเทศไทย) จำกัด - บริษัท ยูเอซีเจ (ประเทศไทย) จำกัด

ตารางที่ 5.2-1 (ต่อ)

ผลกระทบสิ่งแวดล้อม	มาตรการป้องกันและแก้ไขผลกระทบสิ่งแวดล้อม	สถานที่ดำเนินการ	ระยะเวลาดำเนินการ	ผู้รับผิดชอบ
	<ul style="list-style-type: none"> - จัดตั้งทีมงานมวลชนสัมพันธ์และเข้าพบประชุมเพื่อรับฟังความคิดเห็นและข้อเสนอแนะต่อโครงการ โดยข้อเสนอแนะที่ได้จะต้องนำกลับมาวิเคราะห์สาเหตุของปัญหาและวางแผนในการก่อสร้างเพื่อลดผลกระทบที่จะส่งผลกระทบต่อวิถีชีวิตความเป็นอยู่ของประชาชน - จัดทำบันทึกข้อร้องเรียนจากโรงงานข้างเคียงและชุมชนโดยรอบอันเนื่องมาจากกิจกรรมการก่อสร้างโครงการพร้อมสรุปผลการแก้ไขปัญหา ทั้งนี้ให้ทำการทบทวนถึงสาเหตุของปัญหาและแนวทางการป้องกันการเกิดซ้ำเป็นประจำทุกเดือน - อบรมคนงานก่อสร้างเกี่ยวกับกฎข้อบังคับทั่วไปในการทำงานในพื้นที่และบทลงโทษ/มาตรการขดเชยในกรณีการดำเนินการก่อสร้างก่อให้เกิดผลกระทบต่อวิถีชีวิตชุมชน 	<ul style="list-style-type: none"> - บริเวณพื้นที่ก่อสร้าง - บริเวณพื้นที่ก่อสร้าง - บริเวณพื้นที่ก่อสร้าง 	<ul style="list-style-type: none"> - ตลอดช่วงก่อสร้าง - ตลอดช่วงก่อสร้าง - ตลอดช่วงก่อสร้าง 	<ul style="list-style-type: none"> - บริษัท ยูเอซีเจ (ประเทศไทย) จำกัด - บริษัท ยูเอซีเจ (ประเทศไทย) จำกัด - บริษัท ยูเอซีเจ (ประเทศไทย) จำกัด
7. สาธารณสุข	<ul style="list-style-type: none"> - อบรมคนงานเรื่องสุขอนามัยและการป้องกันโรค ความประพฤติ การไม่ก่อเหตุรำคาญ สิ่งเสพติด - กำกับให้ผู้รับเหมาปฏิบัติตามกฎหมายแรงงานว่าด้วยการตรวจสุขภาพร่างกายและสุขภาพตามความเสี่ยง - จัดให้มีหน่วยงานปฐมพยาบาล ที่มีแพทย์และพยาบาลตามที่กฎหมายกำหนดเพื่อรองรับคนงานก่อสร้างในพื้นที่ของโครงการ - กำกับและดูแลให้บริษัทรับเหมาปฏิบัติตามข้อตกลงอย่างเคร่งครัดโดยเฉพาะการตรวจติดตามแคมป์ที่พักอาศัย - กำหนดให้มีการแยกขยะในที่พักคนงานตามหลักวิธีการ ติดตามการจัด การขยะของผู้รับเหมาช่วง 	<ul style="list-style-type: none"> - พื้นที่ก่อสร้างและที่พักคนงาน - พื้นที่ก่อสร้างและที่พักคนงาน - พื้นที่ก่อสร้าง - พื้นที่ก่อสร้างและที่พักคนงาน - พื้นที่ก่อสร้างและที่พักคนงาน 	<ul style="list-style-type: none"> - ตลอดช่วงก่อสร้าง - ตลอดช่วงก่อสร้าง - ตลอดช่วงก่อสร้าง - ตลอดช่วงก่อสร้าง - ตลอดช่วงก่อสร้าง 	<ul style="list-style-type: none"> - บริษัท ยูเอซีเจ (ประเทศไทย) จำกัด - บริษัท ยูเอซีเจ (ประเทศไทย) จำกัด - บริษัท ยูเอซีเจ (ประเทศไทย) จำกัด - บริษัท ยูเอซีเจ (ประเทศไทย) จำกัด - บริษัท ยูเอซีเจ (ประเทศไทย) จำกัด

ตารางที่ 5.2-1 (ต่อ)

ผลกระทบสิ่งแวดล้อม	มาตรการป้องกันและแก้ไขผลกระทบสิ่งแวดล้อม	สถานที่ดำเนินการ	ระยะเวลาดำเนินการ	ผู้รับผิดชอบ
	<ul style="list-style-type: none"> - กำหนดให้รถขนขยะติดป้ายระบุชื่อบริษัทรับเหมาและเบอร์โทรศัพท์ติดต่อสำหรับการร้องเรียน - กำหนดให้พนักงานก่อสร้างสามารถเข้ารับการรักษายาบาลที่สถานพยาบาลของโครงการในเบื้องต้น กรณีเจ็บป่วยเล็กน้อย เพื่อเป็นการแบ่งเบาภาระของหน่วยงานสาธารณสุขในพื้นที่ - จัดส่งข้อมูลจำนวนคนงานให้หน่วยงานสาธารณสุขในพื้นที่ทราบเพื่อเตรียมความพร้อมในการรองรับ 	<ul style="list-style-type: none"> - พื้นที่ก่อสร้างและที่พักคนงาน - พื้นที่ก่อสร้างและที่พักคนงาน - พื้นที่ก่อสร้างและที่พักคนงาน 	<ul style="list-style-type: none"> - ตลอดช่วงก่อสร้าง - ตลอดช่วงก่อสร้าง - ตลอดช่วงก่อสร้าง 	<ul style="list-style-type: none"> - บริษัท ยูเอซีเจ (ประเทศไทย) จำกัด - บริษัท ยูเอซีเจ (ประเทศไทย) จำกัด - บริษัท ยูเอซีเจ (ประเทศไทย) จำกัด
8. อาชีวอนามัย และความปลอดภัย	<ul style="list-style-type: none"> - พิจารณาเลือกบริษัทรับเหมาที่มีมาตรการด้านอาชีวอนามัยและความปลอดภัยตลอดจนสุขภาพอนามัยของคนงานก่อสร้างที่ได้มาตรฐานและมีประสบการณ์งานอุตสาหกรรมการผลิตโลหะ - กำหนดบริเวณพื้นที่ก่อสร้างอย่างชัดเจน เช่น เขตก่อสร้าง เขตจัดเก็บอุปกรณ์/เครื่องมือการก่อสร้าง เขตกองเก็บวัสดุอุปกรณ์ที่ไม่ใช้แล้ว รวมทั้งจัดให้มีป้ายเตือนภัยในบริเวณพื้นที่ก่อสร้างและพื้นที่ที่มีความเข้มงวดในด้านความปลอดภัยทั้งหมด - จัดให้มีการนิเทศงานด้านความปลอดภัยและมีกอบรมแก่คนงานก่อสร้างก่อนเริ่มต้นการทำงาน - จัดให้มีเจ้าหน้าที่รักษาความปลอดภัยตลอด 24 ชั่วโมง - จัดให้มีอุปกรณ์ป้องกันอันตรายส่วนบุคคลอย่างเพียงพอและเหมาะสมกับลักษณะงานแก่คนงานก่อสร้าง อาทิ <ul style="list-style-type: none"> . หมวกนิรภัย . แวนตาหรือหน้ากากนิรภัย 	<ul style="list-style-type: none"> - บริเวณพื้นที่ก่อสร้าง - บริเวณพื้นที่ก่อสร้าง - บริเวณพื้นที่ก่อสร้าง - บริเวณพื้นที่ก่อสร้าง - บริเวณพื้นที่ก่อสร้าง 	<ul style="list-style-type: none"> - ตลอดช่วงก่อสร้าง - ตลอดช่วงก่อสร้าง - ตลอดช่วงก่อสร้าง - ตลอดช่วงก่อสร้าง - ตลอดช่วงก่อสร้าง 	<ul style="list-style-type: none"> - บริษัท ยูเอซีเจ (ประเทศไทย) จำกัด - บริษัท ยูเอซีเจ (ประเทศไทย) จำกัด - บริษัท ยูเอซีเจ (ประเทศไทย) จำกัด - บริษัท ยูเอซีเจ (ประเทศไทย) จำกัด - บริษัท ยูเอซีเจ (ประเทศไทย) จำกัด

ตารางที่ 5.2-1 (ต่อ)

ผลกระทบสิ่งแวดล้อม	มาตรการป้องกันและแก้ไขผลกระทบสิ่งแวดล้อม	สถานที่ดำเนินการ	ระยะเวลาดำเนินการ	ผู้รับผิดชอบ
	<ul style="list-style-type: none"> . ที่ครอบงุม/ที่อุดง . ถังมือ . รองเท้านิรภัย <ul style="list-style-type: none"> - จัดให้มีระบบสุขาภิบาลขั้นพื้นฐานแก่คนงานก่อสร้างอย่างเพียงพอ - จัดเตรียมอุปกรณ์ปฐมพยาบาลเพื่อใช้งานในกรณีเกิดเหตุฉุกเฉินตลอดเวลา - จัดให้มีแผนปฏิบัติการฉุกเฉินสำหรับช่วงก่อสร้างและทำการฝึกอบรมคนงานก่อสร้างให้รู้ถึงขั้นตอนการปฏิบัติในกรณีเกิดเหตุฉุกเฉิน รวมทั้งการประสานงานกับผู้ที่เกี่ยวข้อง - จัดให้มีระบบการจัดการด้านความปลอดภัยในบริเวณพื้นที่ก่อสร้างและพื้นที่ที่มีความเข้มงวดในด้านความปลอดภัย - เก็บรักษาและตรวจสอบอุปกรณ์เครื่องจักรและยานพาหนะให้อยู่ในสภาพที่ดีเสมอเพื่อลดปัญหาการเกิดอุบัติเหตุ - ให้ข้อมูลแก่คนงานก่อสร้างและพนักงานที่อยู่ในพื้นที่ดังกล่าวเกี่ยวกับระบบแจ้งเตือน - กันรั่วพื้นที่ที่มีการก่อสร้างและจำกัดเวลาเข้าสู่พื้นที่ก่อสร้าง - ตรวจสอบความปลอดภัยในการทำงานอย่างสม่ำเสมอตามแผนงานที่กำหนดร่วมกันระหว่างบริษัท ยูเอซีเจ (ประเทศไทย) จำกัด และบริษัทรับเหมา - รวบรวมสถิติเกี่ยวกับอุบัติเหตุ ความเสียหายและการแก้ไขปัญหาเพื่อใช้ในการปรับปรุงมาตรการด้านความปลอดภัยเป็นประจำทุกเดือน 	<ul style="list-style-type: none"> - บริเวณพื้นที่ก่อสร้าง - พื้นที่ที่พักคนงาน - บริเวณพื้นที่ก่อสร้าง - บริเวณพื้นที่ก่อสร้าง - บริเวณพื้นที่ก่อสร้าง - บริเวณพื้นที่ก่อสร้าง - บริเวณพื้นที่ก่อสร้าง - บริเวณพื้นที่ก่อสร้าง - บริเวณพื้นที่ก่อสร้าง - บริเวณพื้นที่ก่อสร้าง 	<ul style="list-style-type: none"> - ตลอดช่วงก่อสร้าง - ตลอดช่วงก่อสร้าง - ตลอดช่วงก่อสร้าง - ตลอดช่วงก่อสร้าง - ตลอดช่วงก่อสร้าง - ตลอดช่วงก่อสร้าง - ตลอดช่วงก่อสร้าง - ตลอดช่วงก่อสร้าง - ตลอดช่วงก่อสร้าง - ตลอดช่วงก่อสร้าง 	<ul style="list-style-type: none"> - บริษัท ยูเอซีเจ (ประเทศไทย) จำกัด - บริษัท ยูเอซีเจ (ประเทศไทย) จำกัด - บริษัท ยูเอซีเจ (ประเทศไทย) จำกัด - บริษัท ยูเอซีเจ (ประเทศไทย) จำกัด - บริษัท ยูเอซีเจ (ประเทศไทย) จำกัด - บริษัท ยูเอซีเจ (ประเทศไทย) จำกัด - บริษัท ยูเอซีเจ (ประเทศไทย) จำกัด - บริษัท ยูเอซีเจ (ประเทศไทย) จำกัด - บริษัท ยูเอซีเจ (ประเทศไทย) จำกัด - บริษัท ยูเอซีเจ (ประเทศไทย) จำกัด

ตารางที่ 5.2-2

มาตรการป้องกันและแก้ไขผลกระทบสิ่งแวดล้อม ช่วงดำเนินการ

ภายหลังการเปลี่ยนแปลงรายละเอียดโครงการในรายงานการประเมินผลกระทบสิ่งแวดล้อม

โครงการโรงงานผลิตแผ่นอลูมิเนียม (ส่วนขยาย) (ครั้งที่ 1) ของบริษัท ยูเอซีเจ (ประเทศไทย) จำกัด

ผลกระทบสิ่งแวดล้อม	มาตรการป้องกันและแก้ไขผลกระทบสิ่งแวดล้อม	สถานที่ดำเนินการ	ระยะเวลาดำเนินการ	ผู้รับผิดชอบ
1. มาตรการทั่วไป	<ul style="list-style-type: none"> - ปฏิบัติตามมาตรการป้องกันและแก้ไขผลกระทบสิ่งแวดล้อมและมาตรการติดตามตรวจสอบผลกระทบสิ่งแวดล้อมที่เสนอมาในรายงานการประเมินผลกระทบสิ่งแวดล้อมโครงการโรงงานผลิตแผ่นอลูมิเนียม (ส่วนขยาย) (ครั้งที่ 1) ตั้งที่นิคมอุตสาหกรรมอมตะซิตี้ ระยอง อำเภอปลวกแดง จังหวัดระยอง - เมื่อผลการติดตามตรวจสอบได้แสดงให้เห็นถึงปัญหาสิ่งแวดล้อม บริษัท ยูเอซีเจ (ประเทศไทย) จำกัด ต้องดำเนินการปรับปรุงแก้ไขปัญหานั้น โดยเร็วและต้องปฏิบัติตามมาตรการป้องกันและแก้ไขผลกระทบสิ่งแวดล้อม และมาตรการติดตามตรวจสอบผลกระทบสิ่งแวดล้อมโดยเคร่งครัดเพื่อประโยชน์ในการพิจารณาความเหมาะสมของการกำหนดระยะเวลาการติดตามตรวจสอบต่อไป - หากเกิดเหตุการณ์ใด ๆ ก็ตามที่อาจก่อให้เกิดผลกระทบต่อคุณภาพสิ่งแวดล้อม บริษัท ยูเอซีเจ (ประเทศไทย) จำกัด ต้องแจ้งให้สำนักงานทรัพยากรธรรมชาติและสิ่งแวดล้อมจังหวัดระยอง การนิคมอุตสาหกรรมแห่งประเทศไทย และสำนักงานนโยบายและแผนทรัพยากรธรรมชาติและสิ่งแวดล้อมทราบโดยเร็วเพื่อสำนักงาน ฯ จะได้ให้ความร่วมมือในการแก้ไขปัญหาดังกล่าว - บริษัท ยูเอซีเจ (ประเทศไทย) จำกัด ต้องเสนอรายงานผลการปฏิบัติตามมาตรการป้องกันและแก้ไขผลกระทบสิ่งแวดล้อมและมาตรการติดตามตรวจสอบผลกระทบสิ่งแวดล้อม โดยสรุปให้สำนักงานทรัพยากรธรรมชาติและสิ่งแวดล้อมจังหวัดระยอง การนิคมอุตสาหกรรมแห่งประเทศไทย 	<ul style="list-style-type: none"> - ภายในพื้นที่โครงการ - ภายในพื้นที่โครงการ - ภายในพื้นที่โครงการ - ภายในพื้นที่โครงการ 	<ul style="list-style-type: none"> - ตลอดช่วงดำเนินการ - ตลอดช่วงดำเนินการ - ตลอดช่วงดำเนินการ - ตลอดช่วงดำเนินการ 	<ul style="list-style-type: none"> - บริษัท ยูเอซีเจ (ประเทศไทย) จำกัด - บริษัท ยูเอซีเจ (ประเทศไทย) จำกัด - บริษัท ยูเอซีเจ (ประเทศไทย) จำกัด - บริษัท ยูเอซีเจ (ประเทศไทย) จำกัด

ตารางที่ 5.2-2 (ต่อ)

ผลกระทบสิ่งแวดล้อม	มาตรการป้องกันและแก้ไขผลกระทบสิ่งแวดล้อม	สถานที่ดำเนินการ	ระยะเวลาดำเนินการ	ผู้รับผิดชอบ
	<p>และสำนักงานนโยบายและแผนทรัพยากรธรรมชาติและสิ่งแวดล้อม ทราบทุก 6 เดือน</p> <p>- ในกรณีที่บริษัท ยูเอซีเจ (ประเทศไทย) จำกัด มีความจำเป็นต้องเปลี่ยนแปลงรายละเอียดโครงการ หรือมาตรการป้องกันและแก้ไขผลกระทบสิ่งแวดล้อม หรือมาตรการติดตามตรวจสอบผลกระทบสิ่งแวดล้อมตามที่ได้เสนอไว้ในรายงานการประเมินผลกระทบสิ่งแวดล้อมที่ได้รับความเห็นชอบไว้แล้วให้บริษัท ยูเอซีเจ (ประเทศไทย) จำกัด แจ้งให้หน่วยงานที่มีอำนาจหน้าที่ในการพิจารณาอนุมัติหรืออนุญาตดำเนินการดังนี้</p> <ul style="list-style-type: none"> หากหน่วยงานผู้อนุมัติหรืออนุญาตเห็นว่าการเปลี่ยนแปลงดังกล่าวเกิดผลดีต่อสิ่งแวดล้อมหรือเทียบเท่ามาตรการที่กำหนดไว้ในรายงานการประเมินผลกระทบสิ่งแวดล้อมที่ได้รับความเห็นชอบไว้แล้วให้หน่วยงานผู้อนุมัติหรืออนุญาตรับจดแจ้งให้เป็นไปตามหลักเกณฑ์และเงื่อนไขที่กำหนดไว้ในกฎหมายนั้น ๆ ต่อไป พร้อมกับให้จัดทำสำเนาการเปลี่ยนแปลงดังกล่าวข้างต้นที่รับจดแจ้งไว้ แจ้งให้สำนักงานนโยบายและแผนทรัพยากรธรรมชาติและสิ่งแวดล้อมเพื่อทราบ หากหน่วยงานผู้อนุมัติหรืออนุญาตเห็นว่าการเปลี่ยนแปลงดังกล่าวอาจกระทบต่อสาระสำคัญในรายงานการประเมินผลกระทบสิ่งแวดล้อมที่ได้รับความเห็นชอบไว้แล้ว ให้หน่วยงานผู้อนุมัติหรืออนุญาตจัดส่งรายงานการเปลี่ยนแปลงดังกล่าวให้สำนักงานนโยบายและแผนทรัพยากรธรรมชาติและสิ่งแวดล้อมเพื่อให้คณะกรรมการผู้ชำนาญการพิจารณารายงานการประเมินผลกระทบสิ่งแวดล้อม (คชก.) ชุดที่เกี่ยวข้องให้ความเห็นชอบประกอบก่อนดำเนินการเปลี่ยนแปลงและเมื่อโครงการได้รับอนุมัติหรืออนุญาตให้มีการเปลี่ยนแปลงให้หน่วยงานผู้อนุมัติ 	- ภายในพื้นที่โครงการ	- ตลอดช่วงดำเนินการ	- บริษัท ยูเอซีเจ (ประเทศไทย) จำกัด

ตารางที่ 5.2-2 (ต่อ)

ผลกระทบสิ่งแวดล้อม	มาตรการป้องกันและแก้ไขผลกระทบสิ่งแวดล้อม	สถานที่ดำเนินการ	ระยะเวลาดำเนินการ	ผู้รับผิดชอบ
	<p>หรืออนุญาตแจ้งผลการเปลี่ยนแปลงดังกล่าวให้สำนักงานนโยบายและแผนทรัพยากรธรรมชาติและสิ่งแวดล้อมเพื่อทราบ</p> <ul style="list-style-type: none"> - ว่าจ้างหน่วยงานกลาง (Third Party) เพื่อดำเนินการตรวจสอบผลการปฏิบัติตามมาตรการป้องกันและแก้ไขผลกระทบสิ่งแวดล้อมและสุขภาพและมาตรการติดตามตรวจสอบคุณภาพสิ่งแวดล้อมและสุขภาพของโครงการ - นำหลักการป้องกันมลพิษ (Pollution Prevention) มาประยุกต์ใช้ในโครงการ - ในกรณีที่ผลการตรวจวัดคุณภาพสิ่งแวดล้อมเกินมาตรฐานที่กำหนด จะแจ้งให้กับนิคมอุตสาหกรรมอมตะซิตี้ ระยอง สำนักงานทรัพยากรธรรมชาติและสิ่งแวดล้อมจังหวัดระยอง และสำนักงานนโยบายและแผนทรัพยากรธรรมชาติและสิ่งแวดล้อมเพื่อทราบ และดำเนินการแก้ไขตามหน้าที่ของแต่ละหน่วยงานที่เกี่ยวข้องต่อไป 	<ul style="list-style-type: none"> - ภายในพื้นที่โครงการ - ภายในพื้นที่โครงการ - ภายในพื้นที่โครงการ 	<ul style="list-style-type: none"> - ตลอดช่วงดำเนินการ - ตลอดช่วงดำเนินการ - ตลอดช่วงดำเนินการ 	<ul style="list-style-type: none"> - บริษัท ยูเอซีเจ (ประเทศไทย) จำกัด - บริษัท ยูเอซีเจ (ประเทศไทย) จำกัด - บริษัท ยูเอซีเจ (ประเทศไทย) จำกัด
2. คุณภาพอากาศ	<ul style="list-style-type: none"> - ทำการออกแบบระบบรวบรวมอากาศเสียให้สามารถรองรับที่กำลังการผลิตสูงสุด - ทางโครงการต้องควบคุมคุณภาพอากาศจากปล่องที่เกี่ยวข้องกับกระบวนการผลิตของโครงการปัจจุบันดังนี้ <ul style="list-style-type: none"> . Melting and Holding Furnace จำนวน 1 ปล่อง <ul style="list-style-type: none"> * ฝุ่นละออง 51 มิลลิกรัม/ลูกบาศก์เมตร หรือ 0.403 กรัม/วินาที * ก๊าซไนโตรเจนไดออกไซด์ 102 พีพีเอ็ม หรือ 1.515 กรัม/วินาที . Filter Unit Exhaust จำนวน 1 ปล่อง <ul style="list-style-type: none"> * ฝุ่นละออง 51 มิลลิกรัม/ลูกบาศก์เมตร หรือ 0.083 กรัม/วินาที * คลอรีน 27 มิลลิกรัม/ลูกบาศก์เมตร หรือ 0.043 กรัม/วินาที 	<ul style="list-style-type: none"> - ภายในพื้นที่โครงการ - ภายในพื้นที่โครงการ 	<ul style="list-style-type: none"> - ตลอดช่วงดำเนินการ - ตลอดช่วงดำเนินการ 	<ul style="list-style-type: none"> - บริษัท ยูเอซีเจ (ประเทศไทย) จำกัด - บริษัท ยูเอซีเจ (ประเทศไทย) จำกัด

ตารางที่ 5.2-2 (ต่อ)

ผลกระทบสิ่งแวดล้อม	มาตรการป้องกันและแก้ไขผลกระทบสิ่งแวดล้อม	สถานที่ดำเนินการ	ระยะเวลาดำเนินการ	ผู้รับผิดชอบ
	<ul style="list-style-type: none"> * กรดไฮโดรคลอริก 180 มิลลิกรัม/ลูกบาศก์เมตร หรือ 0.288 กรัม/วินาที . Bag filter จำนวน 1 ปล่อง <ul style="list-style-type: none"> * ฝุ่นละออง 53 มิลลิกรัม/ลูกบาศก์เมตร หรือ 1.034 กรัม/วินาที . Boiler จำนวน 1 ปล่อง <ul style="list-style-type: none"> * ฝุ่นละออง 51 มิลลิกรัม/ลูกบาศก์เมตร หรือ 0.082 กรัม/วินาที * ก๊าซไนโตรเจนไดออกไซด์ 117 พีพีเอ็ม หรือ 0.352 กรัม/วินาที . Scalper จำนวน 1 ปล่อง <ul style="list-style-type: none"> * ฝุ่นละออง 45 มิลลิกรัม/ลูกบาศก์เมตร หรือ 0.975 กรัม/วินาที . Pusher Furnace 1 (1PF) จำนวน 1 ปล่อง <ul style="list-style-type: none"> * ฝุ่นละออง 51 มิลลิกรัม/ลูกบาศก์เมตร หรือ 0.113 กรัม/วินาที . Pusher Furnace 2 (2PF) จำนวน 1 ปล่อง <ul style="list-style-type: none"> * ฝุ่นละออง 51 มิลลิกรัม/ลูกบาศก์เมตร หรือ 0.045 กรัม/วินาที . Homogenizing Furnace จำนวน 1 ปล่อง <ul style="list-style-type: none"> * ฝุ่นละออง 51 มิลลิกรัม/ลูกบาศก์เมตร หรือ 0.032 กรัม/วินาที . Coil Annealing Furnace จำนวน 2 ปล่อง (รายละเอียดแต่ละปล่อง) <ul style="list-style-type: none"> * ฝุ่นละออง 51 มิลลิกรัม/ลูกบาศก์เมตร หรือ 0.013 กรัม/วินาที . Solvent Recycle จำนวน 3 ปล่อง (รายละเอียดแต่ละปล่อง) <ul style="list-style-type: none"> * Decane (C₁₀H₂₂) 180 พีพีเอ็ม หรือ 0.94 กรัม/วินาที . Fume Incinerator จำนวน 1 ปล่อง <ul style="list-style-type: none"> * ฝุ่นละออง 51 มิลลิกรัม/ลูกบาศก์เมตร หรือ 0.087 กรัม/วินาที * Decane (C₁₀H₂₂) 180 พีพีเอ็ม หรือ 1.79 กรัม/วินาที 			

ตารางที่ 5.2-2 (ต่อ)

ผลกระทบสิ่งแวดล้อม	มาตรการป้องกันและแก้ไขผลกระทบสิ่งแวดล้อม	สถานที่ดำเนินการ	ระยะเวลาดำเนินการ	ผู้รับผิดชอบ
	<p>- ทางโครงการต้องควบคุมคุณภาพอากาศจากปล่องที่เกี่ยวข้องกับกระบวนการผลิตของโครงการภายหลังขยายกำลังการผลิตดังนี้</p> <ul style="list-style-type: none"> Melting and Holding Furnace จำนวน 2 ปล่อง <ul style="list-style-type: none"> * ฝุ่นละออง 51 มิลลิกรัม/ลูกบาศก์เมตร หรือ 0.334 กรัม/วินาที * ก๊าซไนโตรเจนไดออกไซด์ 102 พีพีเอ็ม หรือ 1.255 กรัม/วินาที * ไดออกซิน 0.5 ng-TEQ/Nm³ หรือ 7.85x10⁻⁹ กรัม/วินาที Filter Unit Exhaust (2) จำนวน 1 ปล่อง <ul style="list-style-type: none"> * ฝุ่นละออง 51 มิลลิกรัม/ลูกบาศก์เมตร หรือ 0.020 กรัม/วินาที * คลอรีน 27 มิลลิกรัม/ลูกบาศก์เมตร หรือ 0.011 กรัม/วินาที * กรดไฮโดรคลอริก 180 มิลลิกรัม/ลูกบาศก์เมตร หรือ 0.072 กรัม/วินาที Filter Unit Exhaust (3) จำนวน 1 ปล่อง <ul style="list-style-type: none"> * ฝุ่นละออง 51 มิลลิกรัม/ลูกบาศก์เมตร หรือ 0.083 กรัม/วินาที * คลอรีน 27 มิลลิกรัม/ลูกบาศก์เมตร หรือ 0.043 กรัม/วินาที * กรดไฮโดรคลอริก 180 มิลลิกรัม/ลูกบาศก์เมตร หรือ 0.288 กรัม/วินาที Bag filter (2) จำนวน 1 ปล่อง <ul style="list-style-type: none"> * ฝุ่นละออง 53 มิลลิกรัม/ลูกบาศก์เมตร หรือ 0.517 กรัม/วินาที Bag filter (3) จำนวน 1 ปล่อง <ul style="list-style-type: none"> * ฝุ่นละออง 53 มิลลิกรัม/ลูกบาศก์เมตร หรือ 1.034 กรัม/วินาที Boiler (2) จำนวน 1 ปล่อง <ul style="list-style-type: none"> * ฝุ่นละออง 51 มิลลิกรัม/ลูกบาศก์เมตร หรือ 0.041 กรัม/วินาที * ก๊าซไนโตรเจนไดออกไซด์ 117 พีพีเอ็ม หรือ 0.176 กรัม/วินาที 	- ภายในพื้นที่โครงการ	- ตลอดช่วงดำเนินการ	- บริษัท ยูเอซีเจ (ประเทศไทย) จำกัด

ตารางที่ 5.2-2 (ต่อ)

ผลกระทบสิ่งแวดล้อม	มาตรการป้องกันและแก้ไขผลกระทบสิ่งแวดล้อม	สถานที่ดำเนินการ	ระยะเวลาดำเนินการ	ผู้รับผิดชอบ
	<ul style="list-style-type: none"> . Boiler (3) จำนวน 1 ปล่อง <ul style="list-style-type: none"> * ฝุ่นละออง 51 มิลลิกรัม/ลูกบาศก์เมตร หรือ 0.082 กรัม/วินาที * ก๊าซไนโตรเจนไดออกไซด์ 117 พีพีเอ็ม หรือ 0.352 กรัม/วินาที . Scalper (2) จำนวน 1 ปล่อง <ul style="list-style-type: none"> * ฝุ่นละออง 45 มิลลิกรัม/ลูกบาศก์เมตร หรือ 0.975 กรัม/วินาที . Pusher Furnace จำนวน 3 ปล่อง (รายละเอียดแต่ละปล่อง) <ul style="list-style-type: none"> * ฝุ่นละออง 51 มิลลิกรัม/ลูกบาศก์เมตร หรือ 0.113 กรัม/วินาที . Coil Annealing Furnace จำนวน 6 ปล่อง (รายละเอียดแต่ละปล่อง) <ul style="list-style-type: none"> * ฝุ่นละออง 51 มิลลิกรัม/ลูกบาศก์เมตร หรือ 0.013 กรัม/วินาที . Solvent Recycle จำนวน 2 ปล่อง (รายละเอียดแต่ละปล่อง) <ul style="list-style-type: none"> * Decane ($C_{10}H_{22}$) 180 พีพีเอ็ม หรือ 0.94 กรัม/วินาที . Fume Incinerator จำนวน 2 ปล่อง (รายละเอียดแต่ละปล่อง) <ul style="list-style-type: none"> * ฝุ่นละออง 51 มิลลิกรัม/ลูกบาศก์เมตร หรือ 0.087 กรัม/วินาที * Decane ($C_{10}H_{22}$) 180 พีพีเอ็ม หรือ 1.79 กรัม/วินาที . Soaking furnace จำนวน 1 ปล่อง <ul style="list-style-type: none"> * ฝุ่นละออง 51 มิลลิกรัม/ลูกบาศก์เมตร หรือ 0.032 กรัม/วินาที . Delacquering line จำนวน 1 ปล่อง <ul style="list-style-type: none"> * ฝุ่นละออง 40 มิลลิกรัม/ลูกบาศก์เมตร หรือ 0.260 กรัม/วินาที * ไดออกซิน 0.4 ng-TEQ/Nm^3 หรือ 2.6×10^{-9} กรัม/วินาที . Disc Annealing furnace จำนวน 1 ปล่อง <ul style="list-style-type: none"> * ฝุ่นละออง 51 มิลลิกรัม/ลูกบาศก์เมตร หรือ 0.013 กรัม/วินาที . CAL <ul style="list-style-type: none"> * ฝุ่นละออง 51 มิลลิกรัม/ลูกบาศก์เมตร หรือ 0.079 กรัม/วินาที 			

ตารางที่ 5.2-2 (ต่อ)

ผลกระทบสิ่งแวดล้อม	มาตรการป้องกันและแก้ไขผลกระทบสิ่งแวดล้อม	สถานที่ดำเนินการ	ระยะเวลาดำเนินการ	ผู้รับผิดชอบ
	<ul style="list-style-type: none"> Soaking furnace (Extrusion) จำนวน 1 ปล่อง <ul style="list-style-type: none"> * ฝุ่นละออง 51 มิลลิกรัม/ลูกบาศก์เมตร หรือ 0.018 กรัม/วินาที Quenching furnace (Extrusion) จำนวน 1 ปล่อง <ul style="list-style-type: none"> * ฝุ่นละออง 51 มิลลิกรัม/ลูกบาศก์เมตร หรือ 0.007 กรัม/วินาที Temper furnace (Extrusion) จำนวน 1 ปล่อง <ul style="list-style-type: none"> * ฝุ่นละออง 51 มิลลิกรัม/ลูกบาศก์เมตร หรือ 0.011 กรัม/วินาที MF tube coating line (Extrusion) จำนวน 1 ปล่อง <ul style="list-style-type: none"> * Decane (C₁₀H₂₂) 180 พีพีเอ็ม หรือ 0.06 กรัม/วินาที HC washing machine (Extrusion) จำนวน 1 ปล่อง <ul style="list-style-type: none"> * Decane (C₁₀H₂₂) 150 พีพีเอ็ม หรือ 0.09 กรัม/วินาที <p>- กรณีไฟดับในส่วนของการกระบวนการผลิตของโครงการจะหยุดกระบวนการผลิตทั้งหมดในส่วนที่เกี่ยวข้อง สำหรับ Flue gas ที่ค้างอยู่ในระบบ โครงการได้ออกแบบให้มี Safety valve เพื่อป้องกันการรั่วไหลของ Flue gas ออกจากระบบ</p> <p>- จัดทำคู่มือการเดินเครื่องของระบบการจัดการด้านคุณภาพอากาศทุกประเภท และมีการฝึกอบรมพนักงานเดินเครื่องและผู้ควบคุมระบบบำบัดมลพิษทางอากาศให้มีความชำนาญ</p> <p>- จัดทำและดำเนินการติดตามตรวจสอบเชิงป้องกันสำหรับเครื่องจักรอุปกรณ์ในการรวบรวม บำบัดและกำจัดมลพิษทางอากาศทุกประเภท</p> <p>- จัดหาอะไหล่สำรองสำหรับรวบรวม บำบัดและกำจัดมลพิษทางอากาศแต่ละประเภทในปริมาณที่เหมาะสม โดยใช้ผลการบันทึกการล้มเหลวของการรวบรวม บำบัดและกำจัดมลพิษทางอากาศแต่ละประเภทเป็นฐานอ้างอิง</p> <p>- บริเวณเตาหลอมอลูมิเนียม ต้องออกแบบไม่ให้เกิดการใช้น้ำหรือมีวางระบายน้ำในบริเวณดังกล่าว</p>	<p>- ภายในพื้นที่โครงการ</p> <p>- ภายในพื้นที่โครงการ</p> <p>- ภายในพื้นที่โครงการ</p> <p>- ภายในพื้นที่โครงการ</p>	<p>- ตลอดช่วงดำเนินการ</p> <p>- ตลอดช่วงดำเนินการ</p> <p>- ตลอดช่วงดำเนินการ</p> <p>- ตลอดช่วงดำเนินการ</p>	<p>- บริษัท ยูเอซีเจ (ประเทศไทย) จำกัด</p> <p>- บริษัท ยูเอซีเจ (ประเทศไทย) จำกัด</p> <p>- บริษัท ยูเอซีเจ (ประเทศไทย) จำกัด</p> <p>- บริษัท ยูเอซีเจ (ประเทศไทย) จำกัด</p> <p>- บริษัท ยูเอซีเจ (ประเทศไทย) จำกัด</p>

ตารางที่ 5.2-2 (ต่อ)

ผลกระทบสิ่งแวดล้อม	มาตรการป้องกันและแก้ไขผลกระทบสิ่งแวดล้อม	สถานที่ดำเนินการ	ระยะเวลาดำเนินการ	ผู้รับผิดชอบ
	<ul style="list-style-type: none"> - บริเวณเตาหลอมอลูมิเนียม จัดเป็นพื้นที่ควบคุม อนุญาตเฉพาะผู้มีหน้าที่เกี่ยวข้องเท่านั้น ทำงานในบริเวณนี้ได้ - ทำความสะอาดไม่ให้มีฝุ่นอลูมิเนียม (Aluminium Dust) สะสมตามผิวของเครื่องจักร เตาหลอมอลูมิเนียม ระบบบำบัดมลพิษทางอากาศอย่างสม่ำเสมอ - จัดให้มีเจ้าหน้าที่ที่มีความรู้และประสบการณ์ในการควบคุมระบบบำบัดมลพิษทางอากาศ - กระบวนการนำอลูมิเนียมกลับมาใช้ใหม่ (Dross Reclamation) ทำการบำบัดฝุ่นละอองด้วยระบบ Bag Filter 	<ul style="list-style-type: none"> - ภายในพื้นที่โครงการ - ภายในพื้นที่โครงการ - ภายในพื้นที่โครงการ - ภายในพื้นที่โครงการ 	<ul style="list-style-type: none"> - ตลอดช่วงดำเนินการ - ตลอดช่วงดำเนินการ - ตลอดช่วงดำเนินการ - ตลอดช่วงดำเนินการ 	<ul style="list-style-type: none"> - บริษัท ยูเอซีเจ (ประเทศไทย) จำกัด - บริษัท ยูเอซีเจ (ประเทศไทย) จำกัด - บริษัท ยูเอซีเจ (ประเทศไทย) จำกัด - บริษัท ยูเอซีเจ (ประเทศไทย) จำกัด
3. การจัดการน้ำเสีย	<ul style="list-style-type: none"> - น้ำเสียจากกระบวนการผลิตที่มีการปนเปื้อนสารเคมีต้องทำการบำบัดขั้นต้นด้วยระบบบำบัดน้ำเสียทางเคมีก่อนส่งไปบำบัดขั้นสุดท้ายยังระบบบำบัดน้ำเสียส่วนกลางของนิคมอุตสาหกรรมอมตะซิตี้ <u>ระยอง</u> - น้ำทิ้งหลังผ่านการบำบัดจากระบบบำบัดน้ำเสียเคมีแล้ว ให้ส่งเข้าสู่บ่อรวบรวมน้ำทิ้ง ซึ่งบ่อดังกล่าวนี้นี้มีการติดตั้งระบบตรวจวัดคุณภาพน้ำอัตโนมัติ ได้แก่ pH, COD, Cr⁶⁺ และ Oil&Greas - โครงการ<u>ระยะที่ 1 และ 2</u> ปริมาณน้ำเสียประมาณ 2,125 ลูกบาศก์เมตร/วัน หากน้ำผ่านเกณฑ์เป็นไปตามข้อกำหนดของนิคมฯ ให้ส่งน้ำดังกล่าวไปยังประตุน้ำและปล่อยสู่ระบบท่อบรรณน้ำเสียของนิคมฯ เพื่อส่งไปบำบัดยังระบบบำบัดน้ำเสียส่วนกลางของนิคมฯ ต่อไป กรณีที่น้ำไม่ผ่านเกณฑ์ข้อกำหนดของนิคมฯ ให้ส่งไปยัง Emergency Tank ซึ่งเป็นบ่อคอนกรีต ขนาด 2,200 ลูกบาศก์เมตร สามารถรองรับน้ำทิ้งที่เกิดขึ้นได้ 1 วัน ก่อนส่งให้กับหน่วยงานที่ได้รับอนุญาตจากกรมโรงงานอุตสาหกรรมนำไปกำจัดต่อไป 	<ul style="list-style-type: none"> - ภายในพื้นที่โครงการ - ภายในพื้นที่โครงการ - ภายในพื้นที่โครงการ 	<ul style="list-style-type: none"> - ตลอดช่วงดำเนินการ - ตลอดช่วงดำเนินการ - ตลอดช่วงดำเนินการ 	<ul style="list-style-type: none"> - บริษัท ยูเอซีเจ (ประเทศไทย) จำกัด - บริษัท ยูเอซีเจ (ประเทศไทย) จำกัด - บริษัท ยูเอซีเจ (ประเทศไทย) จำกัด

ตารางที่ 5.2-2 (ต่อ)

ผลกระทบสิ่งแวดล้อม	มาตรการป้องกันและแก้ไขผลกระทบสิ่งแวดล้อม	สถานที่ดำเนินการ	ระยะเวลาดำเนินการ	ผู้รับผิดชอบ
	<ul style="list-style-type: none"> - โครงการระยะที่ 3 และ 4 ปริมาณน้ำเสียประมาณ 3,414 ลูกบาศก์เมตร/วัน หากน้ำผ่านเกณฑ์เป็นไปตามข้อกำหนดของนิคมฯ ให้ส่งน้ำดังกล่าวไปยัง Retention Pond ซึ่งเป็นบ่อคอนกรีต ขนาด 3,500 ลูกบาศก์เมตร ก่อนปล่อยลงสู่ระบบท่อรวบรวมน้ำเสียของนิคมฯ เพื่อส่งไปบำบัดด้วยระบบบำบัดน้ำเสียส่วนกลางของนิคมฯ ต่อไป กรณีที่น้ำไม่ผ่านเกณฑ์ข้อกำหนดของนิคมฯ ให้ส่งไปยัง Emergency Tank ซึ่งเป็นบ่อคอนกรีต ขนาด 3,500 ลูกบาศก์เมตร สามารถรองรับน้ำทิ้งที่เกิดขึ้นได้ - น้ำเสียจากกระบวนการผลิตที่อยู่ในเกณฑ์กำหนดของทางนิคมอุตสาหกรรม อมตะซิตี้ ระยอง สามารถส่งเข้าบำบัดโดยไม่ต้องมีการบำบัดขั้นต้น - น้ำเสียที่เกิดขึ้นจากอาคารสำนักงานและพนักงานจะรวบรวมเข้าสู่ Septic Tank ก่อนส่งไปบำบัดด้วยระบบบำบัดน้ำเสียส่วนกลางของนิคมอุตสาหกรรม อมตะซิตี้ ระยอง - จัดให้มีเจ้าหน้าที่ที่มีความรู้และประสบการณ์ในการควบคุมระบบบำบัดน้ำเสีย - จัดทำแผนงานการตรวจสอบระบบรวบรวมน้ำเสียและดำเนินงานตรวจสอบตามความถี่ที่กำหนด - การทำความสะอาดแผงเซลล์แสงอาทิตย์ ต้องไม่ใช้สารเคมีชนิดที่อาจเป็นอันตรายต่อสิ่งแวดล้อมและสุขภาพ 	<ul style="list-style-type: none"> - ภายในพื้นที่โครงการ - ภายในพื้นที่โครงการ - ภายในพื้นที่โครงการ - ภายในพื้นที่โครงการ - ภายในพื้นที่โครงการ - ภายในพื้นที่โครงการ 	<ul style="list-style-type: none"> - ตลอดช่วงดำเนินการ - ตลอดช่วงดำเนินการ - ตลอดช่วงดำเนินการ - ตลอดช่วงดำเนินการ - ตลอดช่วงดำเนินการ - ตลอดช่วงดำเนินการ 	<ul style="list-style-type: none"> - บริษัท ยูเอซีเจ (ประเทศไทย) จำกัด - บริษัท ยูเอซีเจ (ประเทศไทย) จำกัด - บริษัท ยูเอซีเจ (ประเทศไทย) จำกัด - บริษัท ยูเอซีเจ (ประเทศไทย) จำกัด - บริษัท ยูเอซีเจ (ประเทศไทย) จำกัด - บริษัท ยูเอซีเจ (ประเทศไทย) จำกัด
4. เสียง	<ul style="list-style-type: none"> - จัดทำเส้นระดับเสียงเท่า (Noise Contour) ทุกทั้งโรงงานภายใน 1 ปี และทำการจัดทำซ้ำเป็นประจำทุก 3 ปี รวมทั้งทำการทบทวนเป็นระยะ โดยเฉพาะในกรณีที่มีการติดตั้งเครื่องจักรและอุปกรณ์ที่เป็นต้นกำเนิดเสียงดังเพื่อใช้สำหรับวางแผนในการควบคุมและแก้ไขปัญหาแหล่งกำเนิดเสียงดัง รวมทั้งการกำหนดบริเวณพื้นที่ที่มีเสียงดังเกินค่ามาตรฐานให้พนักงานได้รับทราบ เนื่องจากเป็นพื้นที่เสี่ยงต่อการสูญเสียการได้ยินของ 	<ul style="list-style-type: none"> - ภายในพื้นที่โครงการ 	<ul style="list-style-type: none"> - ตลอดช่วงดำเนินการ 	<ul style="list-style-type: none"> - บริษัท ยูเอซีเจ (ประเทศไทย) จำกัด

ตารางที่ 5.2-2 (ต่อ)

ผลกระทบสิ่งแวดล้อม	มาตรการป้องกันและแก้ไขผลกระทบสิ่งแวดล้อม	สถานที่ดำเนินการ	ระยะเวลาดำเนินการ	ผู้รับผิดชอบ
	<p>พนักงานเพื่อทำการติดตั้งอุปกรณ์พื้นที่เสี่ยงภัย ซึ่งจำเป็นต้องใช้อุปกรณ์ป้องกันอันตรายส่วนบุคคล</p> <ul style="list-style-type: none"> - จัดทำห้องควบคุม (Control Room) ที่สามารถป้องกันเสียงดังเพื่อให้ปฏิบัติงานควบคุมการทำงานของเครื่องจักรอุปกรณ์ - เครื่องจักรอุปกรณ์ที่มีเสียงดัง เช่น บั้ม คอมเพรสเซอร์ จะต้องมียูทิลิตี้การลดระดับเสียงที่แหล่งกำเนิด เช่น การห่อหุ้ม การลดความสั่นสะเทือน การปิดครอบ เป็นต้น - เครื่องจักรหรือบริเวณที่ไม่สามารถลดระดับเสียงได้ ต้องจัดทำป้ายเตือนและบังคับให้พนักงานที่เข้าไปทำงานในพื้นที่ดังกล่าวสวมใส่อุปกรณ์ป้องกัน อาทิ ที่ครอบหู ที่อุดหู เพื่อเป็นการลดผลกระทบของเสียงต่อพนักงาน - จัดทำแผนงานการตรวจสอบและซ่อมบำรุงเครื่องจักรและดำเนินงานตามความถี่ที่กำหนดเพื่อลดผลกระทบที่เกิดขึ้นเนื่องจากเสียงดัง - ลดระดับเสียงของ Chip Crusher และ Blower โดยการติดตั้งผนังกันเสียง 	<ul style="list-style-type: none"> - ภายในพื้นที่โครงการ - ภายในพื้นที่โครงการ - ภายในพื้นที่โครงการ - ภายในพื้นที่โครงการ - ภายในพื้นที่โครงการ 	<ul style="list-style-type: none"> - ตลอดช่วงดำเนินการ - ตลอดช่วงดำเนินการ - ตลอดช่วงดำเนินการ - ตลอดช่วงดำเนินการ - ตลอดช่วงดำเนินการ 	<ul style="list-style-type: none"> - บริษัท ยูเอซีเจ (ประเทศไทย) จำกัด - บริษัท ยูเอซีเจ (ประเทศไทย) จำกัด - บริษัท ยูเอซีเจ (ประเทศไทย) จำกัด - บริษัท ยูเอซีเจ (ประเทศไทย) จำกัด - บริษัท ยูเอซีเจ (ประเทศไทย) จำกัด
5. การจัดการกากของเสีย	<ul style="list-style-type: none"> - นำหลักการ 3R มาประยุกต์ใช้ในการจัดการขยะมูลฝอยและกากของเสียอุตสาหกรรมในโครงการ - การจัดการขยะมูลฝอยและกากของเสียอุตสาหกรรมต้องดำเนินการตามพระราชบัญญัติการสาธารณสุข (ฉบับที่ 2) พ.ศ. 2550 และประกาศกระทรวงอุตสาหกรรม เรื่อง การกำจัดสิ่งปฏิกูลหรือวัสดุที่ไม่ใช้แล้ว พ.ศ. 2548 ออกตามความในพระราชบัญญัติโรงงาน พ.ศ. 2535 - ต้องเก็บรวบรวมมูลฝอยและกากของเสียไว้ในภาชนะที่เหมาะสม ในพื้นที่ที่มีหลังคาคลุมและมีฝาปิดมิดชิด สามารถขนถ่ายได้โดยสะดวก 	<ul style="list-style-type: none"> - ภายในพื้นที่โครงการ - ภายในพื้นที่โครงการ - ภายในพื้นที่โครงการ 	<ul style="list-style-type: none"> - ตลอดช่วงดำเนินการ - ตลอดช่วงดำเนินการ - ตลอดช่วงดำเนินการ 	<ul style="list-style-type: none"> - บริษัท ยูเอซีเจ (ประเทศไทย) จำกัด - บริษัท ยูเอซีเจ (ประเทศไทย) จำกัด - บริษัท ยูเอซีเจ (ประเทศไทย) จำกัด

ตารางที่ 5.2-2 (ต่อ)

ผลกระทบสิ่งแวดล้อม	มาตรการป้องกันและแก้ไขผลกระทบสิ่งแวดล้อม	สถานที่ดำเนินการ	ระยะเวลาดำเนินการ	ผู้รับผิดชอบ
	<ul style="list-style-type: none"> - จัดส่งมูลฝอยไปกำจัดโดยองค์การบริหารส่วนตำบลมาบยางพรหรือหน่วยงานที่ได้รับอนุญาตให้เป็นผู้เก็บขนโดยองค์การบริหารส่วนตำบลมาบยางพร - การจัดการกากของเสียอุตสาหกรรมแต่ละประเภท <ul style="list-style-type: none"> . น้ำมันหล่อลื่นใช้แล้ว จากกระบวนการผลิต รวบรวมบรรจุลงภาชนะที่ใช้ในการเก็บกักของเสีย แล้วนำไปเก็บไว้ที่อาคารเก็บกากของเสียเพื่อให้หน่วยงานที่ได้รับอนุญาตจากกรมโรงงานอุตสาหกรรมนำไปกำจัด . เศษโลหะ (Dross) จากกระบวนการผลิต รวบรวมบรรจุลงภาชนะที่ใช้ในการเก็บกักของเสียแยกประเภท แล้วนำไปเก็บไว้ที่อาคารเก็บกากของเสียเพื่อส่งขายให้หน่วยงานที่ได้รับอนุญาตจากกรมโรงงานอุตสาหกรรม . อิฐทนไฟ จากกระบวนการผลิต รวบรวมบรรจุลงภาชนะที่ใช้ในการเก็บกักของเสีย แล้วนำไปเก็บไว้ที่อาคารเก็บกากของเสียเพื่อให้หน่วยงานที่ได้รับอนุญาตจากกรมโรงงานอุตสาหกรรมนำไปกำจัด . ตัวกรอง จากกระบวนการผลิต (Solvent Recovery System) รวบรวมบรรจุลงภาชนะที่ใช้ในการเก็บกักของเสีย แล้วนำไปเก็บไว้ที่อาคารเก็บกากของเสียเพื่อให้หน่วยงานที่ได้รับอนุญาตจากกรมโรงงานอุตสาหกรรมนำไปกำจัด . เศษอลูมิเนียม (Scrap) จากกระบวนการผลิต รวบรวมบรรจุลงภาชนะที่ใช้ในการเก็บ เพื่อรวบรวมแล้วนำกลับไปใช้เป็นวัตถุดิบตั้งต้นในกระบวนการผลิต . กากสี จากกระบวนการผลิต รวบรวมบรรจุลงภาชนะที่ใช้ในการเก็บกักของเสีย แล้วนำไปเก็บไว้ที่อาคารเก็บกากของเสียเพื่อให้หน่วยงานที่ได้รับอนุญาตจากกรมโรงงานอุตสาหกรรมนำไปกำจัด 	<ul style="list-style-type: none"> - ภายในพื้นที่โครงการ - ภายในพื้นที่โครงการ 	<ul style="list-style-type: none"> - ตลอดช่วงดำเนินการ - ตลอดช่วงดำเนินการ 	<ul style="list-style-type: none"> - บริษัท ยูเอซีเจ (ประเทศไทย) จำกัด - บริษัท ยูเอซีเจ (ประเทศไทย) จำกัด

ตารางที่ 5.2-2 (ต่อ)

ผลกระทบสิ่งแวดล้อม	มาตรการป้องกันและแก้ไขผลกระทบสิ่งแวดล้อม	สถานที่ดำเนินการ	ระยะเวลาดำเนินการ	ผู้รับผิดชอบ
	<ul style="list-style-type: none"> Thick Caustic Alkali จากกระบวนการผลิต รวบรวมบรรจุลงภาชนะที่ใช้ในการเก็บกักของเสีย แล้วนำไปเก็บไว้ที่อาคารเก็บกากของเสียเพื่อให้หน่วยงานที่ได้รับอนุญาตจากกรมโรงงานอุตสาหกรรมนำไปกำจัด Cutting Oil และ Cleaning Oil รวบรวมบรรจุลงภาชนะที่ใช้ในการเก็บกักของเสีย แล้วนำไปเก็บไว้ที่อาคารเก็บกากของเสีย เพื่อให้หน่วยงานที่ได้รับอนุญาตจากกรมโรงงานอุตสาหกรรมนำไปกำจัด กากของเสีย จากระบบบำบัดน้ำเสีย รวบรวมเก็บในภาชนะที่ใช้ในการเก็บกักของเสีย แล้วนำไปเก็บไว้ที่อาคารเก็บกากของเสียเพื่อให้หน่วยงานที่ได้รับอนุญาตจากกรมโรงงานอุตสาหกรรมนำไปกำจัด แผนเซลล์แสงอาทิตย์ที่หมดอายุการใช้งาน ปริมาณ 933 ต้น/25 ปี โครงการต้องส่งให้หน่วยงานที่ได้รับอนุญาตจากกรมโรงงานอุตสาหกรรมนำไปกำจัด 			
6. ระบบระบายน้ำและป้องกันน้ำท่วม	<ul style="list-style-type: none"> จัดสร้างระบบระบายน้ำแบบระบบแยกระหว่างน้ำฝนและน้ำเสีย ทำความสะอาดและลอกตะกอนในรางหรือท่อระบายน้ำฝนในพื้นที่โครงการอย่างสม่ำเสมอตามความถี่ที่กำหนด 	<ul style="list-style-type: none"> ภายในพื้นที่โครงการ ภายในพื้นที่โครงการ 	<ul style="list-style-type: none"> ตลอดช่วงดำเนินการ ตลอดช่วงดำเนินการ 	<ul style="list-style-type: none"> บริษัท ยูเอซีเจ (ประเทศไทย) จำกัด บริษัท ยูเอซีเจ (ประเทศไทย) จำกัด
7. การคมนาคม	<ul style="list-style-type: none"> จำกัดความเร็วบริเวณโครงการไม่เกิน 30 กิโลเมตร/ชั่วโมง ควบคุมน้ำหนักในการบรรทุกไม่ให้เกิดความสามารถสูงสุดในการบรรทุกของรถและไม่เกินกว่าที่กฎหมายกำหนด กวดขันให้พนักงานขับรถใช้ความระมัดระวังและปฏิบัติตามกฎจราจรอย่างเคร่งครัด 	<ul style="list-style-type: none"> ภายในพื้นที่โครงการ ภายในพื้นที่โครงการ ภายในพื้นที่โครงการ 	<ul style="list-style-type: none"> ตลอดช่วงดำเนินการ ตลอดช่วงดำเนินการ ตลอดช่วงดำเนินการ 	<ul style="list-style-type: none"> บริษัท ยูเอซีเจ (ประเทศไทย) จำกัด บริษัท ยูเอซีเจ (ประเทศไทย) จำกัด บริษัท ยูเอซีเจ (ประเทศไทย) จำกัด

ผลกระทบสิ่งแวดล้อม	มาตรการป้องกันและแก้ไขผลกระทบสิ่งแวดล้อม	สถานที่ดำเนินการ	ระยะเวลาดำเนินการ	ผู้รับผิดชอบ
	<ul style="list-style-type: none"> - หลีกเลี่ยงการขนส่งวัตถุอันตราย ผิดกฏเกณฑ์ กากของเสียและสารเคมีในช่วงเวลาเร่งด่วน - คัดเลือกเส้นทางการขนส่งที่ไม่ผ่านชุมชนหนาแน่นในระหว่างเส้นทางการขนส่งจากต้นทางถึงปลายทาง - กำหนดให้เลือกใช้บริษัทรับกำจัดกากของเสียที่มีระบบบำบัด (GPS) เพื่อสามารถติดตามการขนส่งกากของเสียไปกำจัดอย่างถูกต้อง - กำหนดให้รถขนส่งวัตถุอันตราย สารเคมีหรือของเสียของบริษัทรับเหมาติดชื่อและเบอร์โทรศัพท์ของบริษัทรับเหมาและเบอร์โทรศัพท์ของโครงการ - ให้ร่วมพัฒนาเส้นทางในพื้นที่เป็นประจำทุกปีและซ่อมแซม ปรับปรุงเส้นทางที่เกิดความเสียหายจากการใช้เส้นทางรถบรรทุก ร่วมกับหน่วยงานที่เกี่ยวข้องตามโครงการความรับผิดชอบต่อสังคม 	<ul style="list-style-type: none"> - ภายในพื้นที่โครงการ และเส้นทางการขนส่ง - ภายในพื้นที่โครงการ และเส้นทางการขนส่ง - ภายในพื้นที่โครงการ และเส้นทางการขนส่ง - ภายในพื้นที่โครงการ และรถขนส่ง - ชุมชนโดยรอบโครงการ 	<ul style="list-style-type: none"> - ตลอดช่วงดำเนินการ - ตลอดช่วงดำเนินการ - ตลอดช่วงดำเนินการ - ตลอดช่วงดำเนินการ - ตลอดช่วงดำเนินการ 	<ul style="list-style-type: none"> - บริษัท ยูเอซีเจ (ประเทศไทย) จำกัด - บริษัท ยูเอซีเจ (ประเทศไทย) จำกัด - บริษัท ยูเอซีเจ (ประเทศไทย) จำกัด - บริษัท ยูเอซีเจ (ประเทศไทย) จำกัด - บริษัท ยูเอซีเจ (ประเทศไทย) จำกัด
8. สังคม-เศรษฐกิจ	<ul style="list-style-type: none"> - ส่งเสริมการจ้างงานในท้องถิ่น โดยพิจารณาให้ความสำคัญกับพนักงานท้องถิ่นที่มีความรู้และความสามารถเหมาะสมกับตำแหน่งเป็นอันดับแรก - จัดตั้งคณะกรรมการมวลชนสัมพันธ์ และเข้าพบปะชุมชนเพื่อรับฟังความคิดเห็นและข้อเสนอแนะต่อโครงการ โดยข้อเสนอแนะที่ได้จะต้องนำกลับมาวิเคราะห์สาเหตุของปัญหาและวางแผนในการดำเนินการเพื่อลดผลกระทบที่จะส่งผลกระทบต่อวิถีชีวิตความเป็นอยู่ของประชาชน <p>. องค์ประกอบของคณะกรรมการ</p> <div style="display: flex; justify-content: space-between;"> <div> <ul style="list-style-type: none"> * ผู้จัดการโรงงาน * แผนกทรัพยากรบุคคลและธุรการ * ฝ่ายการผลิต * แผนกสาธารณูปโภคและสิ่งแวดล้อม * แผนกอาชีวอนามัยและความปลอดภัย </div> <div> <ul style="list-style-type: none"> ประธานคณะทำงาน คณะทำงาน คณะทำงาน คณะทำงาน คณะทำงานและเลขานุการ </div> </div>	<ul style="list-style-type: none"> - ภายในพื้นที่โครงการ - คณะกรรมการมวลชนสัมพันธ์ 	<ul style="list-style-type: none"> - ตลอดช่วงดำเนินการ - ตลอดช่วงดำเนินการ 	<ul style="list-style-type: none"> - บริษัท ยูเอซีเจ (ประเทศไทย) จำกัด - บริษัท ยูเอซีเจ (ประเทศไทย) จำกัด

ตารางที่ 5.2-2 (ต่อ)

ผลกระทบสิ่งแวดล้อม	มาตรการป้องกันและแก้ไขผลกระทบสิ่งแวดล้อม	สถานที่ดำเนินการ	ระยะเวลาดำเนินการ	ผู้รับผิดชอบ
	<p>อำนาจหน้าที่</p> <ul style="list-style-type: none"> * ศึกษา วางแผนและจัดทำงบประมาณด้านสิ่งแวดล้อมและงานมวลชนสัมพันธ์ของบริษัท ฯ * รับเรื่องร้องเรียนพร้อมทั้งหาแนวทางแก้ไข * ติดตามประเมินผลด้านสิ่งแวดล้อมและงานมวลชนสัมพันธ์ * จัดประชุมแผนงานสิ่งแวดล้อมและงานมวลชนสัมพันธ์ทุก 2 เดือน * จัดทำรายงานผลการดำเนินงานมวลชนสัมพันธ์ประจำเดือนแก่ผู้จัดการโรงงาน * ให้ข้อคิด เสนอแนะและประชาสัมพันธ์กิจกรรมด้านมวลชนสัมพันธ์ให้ชุมชนและหน่วยงานต่าง ๆ รับทราบ <p>ระยะเวลาในการดำรงตำแหน่ง</p> <p>เนื่องจากการดำรงตำแหน่งจะเป็นไปตามผังโครงสร้างการบริหารของบริษัท ดังนั้นผู้ดำรงตำแหน่งงานดังแสดงในองค์ประกอบของคณะกรรมการ จึงอยู่ตลอดช่วงเวลาในการดำรงตำแหน่งและจะมีการเปลี่ยนแปลงเมื่อเจ้าหน้าที่คนเดิมพ้นจากตำแหน่งลาออกหรือโยกย้าย</p> <p>ความถี่ในการประชุม</p> <p>ประชุมอย่างน้อยทุก 2 เดือน</p> <ul style="list-style-type: none"> - หลังรายงาน ฯ ได้รับการพิจารณาเห็นชอบแล้ว ให้จัดประชุมคณะกรรมการมวลชนสัมพันธ์ (รวมการประชาสัมพันธ์โครงการ) ภายใน 6 เดือน เพื่อแจ้งความก้าวหน้าและอบรมให้ความรู้เกี่ยวกับมาตรการที่โครงการต้องปฏิบัติ รวมทั้งบทบาทหน้าที่ของคณะกรรมการและให้ฟื้นฟูความรู้ความเข้าใจในมาตรการ บทบาทหน้าที่ของคณะกรรมการและความรู้ใหม่ การศึกษาดูงาน 	<p>- คณะกรรมการมวลชนสัมพันธ์</p>	<p>- ภายใน 6 เดือน หลังจากรายงาน ฯ ได้รับการพิจารณาเห็นชอบและดำเนินการซ้ำเป็นประจำทุก 2 ปี</p>	<p>- บริษัท ยูเอซีเจ (ประเทศไทย) จำกัด</p>

ตารางที่ 5.2-2 (ต่อ)

ผลกระทบสิ่งแวดล้อม	มาตรการป้องกันและแก้ไขผลกระทบสิ่งแวดล้อม	สถานที่ดำเนินการ	ระยะเวลาดำเนินการ	ผู้รับผิดชอบ
	<p>นอกสถานที่เพื่อเป็นกรณีศึกษาและประยุกต์ใช้ในกิจกรรมของคณะกรรมการมวลชนสัมพันธ์ (รวมการประชุมสัมพันธ์โครงการ) เป็นประจำทุก 2 ปี</p> <ul style="list-style-type: none"> - แหล่งเงินทุนสนับสนุนการดำเนินงานของคณะกรรมการมวลชนสัมพันธ์ (รวมการประชุมสัมพันธ์โครงการ) ในช่วงเริ่มต้นให้มาจากการจัดสรรตามความเหมาะสมของคณะกรรมการบริหารของบริษัท หลังจากนั้นให้จัดสรรงบประมาณจากการดำเนินกิจการของโครงการตามความเหมาะสม โดยเงินกองทุนที่เหลือจากปีก่อนหน้าให้เป็นเงินสะสมเพื่อใช้ในการดำเนินการของคณะกรรมการมวลชนสัมพันธ์ (รวมการประชุมสัมพันธ์โครงการ) ในปีถัดไป - จัดตั้งคณะกรรมการเฝ้าระวังผลกระทบสิ่งแวดล้อม เป็นตัวแทนภาครัฐ ภาคประชาชนและบริษัท ยูเอซีเจ (ประเทศไทย) จำกัด <ul style="list-style-type: none"> องค์ประกอบของคณะกรรมการ <p>ประกอบด้วยตัวแทน 3 ฝ่าย ประกอบด้วย ตัวแทนภาคประชาชน ตัวแทนหน่วยงานภาครัฐและตัวแทนจากโครงการ</p> วิธีการสรรหา <ul style="list-style-type: none"> * กรรมการผู้แทนภาคประชาชนให้มาจากการสรรหาหรือการเสนอชื่อหรือวิธีการอื่นใดจากประชาคมหมู่บ้าน คณะกรรมการหมู่บ้าน หรือคณะบุคคลที่เป็นตัวแทนในการดำเนินกิจกรรมต่าง ๆ ของแต่ละหมู่บ้าน เพื่อเป็นคณะกรรมการผู้แทนประชาชน * กรรมการผู้แทนภาคราชการให้มาจากหน่วยงานราชการที่เกี่ยวข้องกับการดำเนินงานของโครงการ อาทิ ผู้อำนวยการนิคมอุตสาหกรรมอมตะซิตี้ ระยองหรือผู้แทน นายกองค์การบริหารส่วนตำบลหรือผู้แทน * กรรมการผู้แทนภาคโครงการให้มาจากผู้จัดการโรงงานและหน่วยงานที่เกี่ยวข้อง ซึ่งได้จากการแต่งตั้งโดยผู้จัดการโรงงาน 	<ul style="list-style-type: none"> - คณะกรรมการมวลชนสัมพันธ์ - ภายในโครงการ 	<ul style="list-style-type: none"> - ตลอดช่วงดำเนินการ - ตลอดช่วงดำเนินการ 	<ul style="list-style-type: none"> - บริษัท ยูเอซีเจ (ประเทศไทย) จำกัด - บริษัท ยูเอซีเจ (ประเทศไทย) จำกัด

ตารางที่ 5.2-2 (ต่อ)

ผลกระทบสิ่งแวดล้อม	มาตรการป้องกันและแก้ไขผลกระทบสิ่งแวดล้อม	สถานที่ดำเนินการ	ระยะเวลาดำเนินการ	ผู้รับผิดชอบ
	<p>· โครงสร้างของคณะกรรมการ</p> <p>กรรมการผู้แทนภาคประชาชน จำนวน 9 ท่าน</p> <p>กรรมการผู้แทนภาคราชการ จำนวน 4 ท่าน</p> <p>กรรมการผู้แทนภาคโครงการ จำนวน 3 ท่าน</p> <p>ให้คณะกรรมการประชุมเพื่อคัดเลือกประธาน 1 ตำแหน่ง รองประธาน 1 ตำแหน่ง และเลขาธิการคณะกรรมการ 1 ตำแหน่ง จากนั้นให้ประกาศแต่งตั้งคณะกรรมการเฝ้าระวังผลกระทบสิ่งแวดล้อม โดยความเห็นชอบของที่ประชุม</p> <p>· อำนาจหน้าที่ของคณะกรรมการ</p> <ul style="list-style-type: none"> * พิจารณาสำรวจความต้องการของประชาชน สร้างเสริมความเข้าใจอันดีระหว่างชุมชนกับโครงการและประสานความร่วมมือกับหน่วยงานอื่นหรือผู้ที่เกี่ยวข้อง * ตรวจเยี่ยมโครงการ เข้าร่วมตรวจสอบกระบวนการตรวจวัดคุณภาพสิ่งแวดล้อมและผลการตรวจวัดคุณภาพสิ่งแวดล้อมตามมาตรการตรวจสอบผลกระทบสิ่งแวดล้อมเพื่อแสดงความโปร่งใสในการบริหารจัดการด้านสิ่งแวดล้อมของโครงการ * ร่วมปรึกษาหารือและกำหนดแนวทางการป้องกันและแก้ไขปัญหา ร่วมกัน * รับเรื่องร้องเรียนและประสานงานในการจัดการเรื่องร้องเรียน * ร่วมเจรจาไกล่เกลี่ยและหาข้อยุติกรณีมีข้อพิพาทปัญหาสิ่งแวดล้อมระหว่างโครงการและชุมชน * ตรวจสอบความเสียหายและพิจารณาค่าชดเชยความเสียหายจากกิจกรรมของโครงการที่ชุมชนได้รับทั้งต่อสภาพทรัพยากร 			

ตารางที่ 5.2-2 (ต่อ)

ผลกระทบสิ่งแวดล้อม	มาตรการป้องกันและแก้ไขผลกระทบสิ่งแวดล้อม	สถานที่ดำเนินการ	ระยะเวลาดำเนินการ	ผู้รับผิดชอบ
	<p>ธรรมชาติและสิ่งแวดล้อมของชุมชน พืชผลทางการเกษตร</p> <p>สัตว์เลี้ยง สุขภาพอนามัยของชุมชน</p> <p>* พิจารณาส่งที่ชุมชนต้องการขอความช่วยเหลือหรือสนับสนุนตาม</p> <p>โครงการความรับผิดชอบต่อสังคม (Corporate Social Responsibility)</p> <p>ระยะเวลาในการดำรงตำแหน่ง</p> <p>ให้กรรมการมีวาระในการดำรงตำแหน่งคราวละสี่ปี นับตั้งแต่วันที่ได้รับการประกาศแต่งตั้งและอาจได้รับการสรรหาหรือแต่งตั้งให้เป็นกรรมการได้อีก เมื่อครบกำหนดวาระตามวรรคหนึ่ง แต่อยู่ได้ไม่เกิน 2 วาระติดต่อกัน หากยังมีได้มีการสรรหาหรือแต่งตั้งกรรมการขึ้นมาใหม่ ให้กรรมการซึ่งพ้นจากตำแหน่งตามวาระนั้นอยู่ในตำแหน่งเพื่อปฏิบัติหน้าที่ต่อไป จนกว่ากรรมการซึ่งได้รับการสรรหาหรือแต่งตั้งใหม่เข้ารับหน้าที่ แต่ต้องไม่เกินเก้าสิบวัน นับตั้งแต่วันที่กรรมการพ้นจากตำแหน่งตามวาระนั้น ในกรณีที่กรรมการพ้นจากตำแหน่งก่อนครบวาระ ให้ดำเนินการสรรหาหรือแต่งตั้งกรรมการประเภทเดียวกันแทนภายในสี่สิบห้าวัน นับตั้งแต่วันที่กรรมการนั้นว่างลงและให้ผู้ได้รับการสรรหาหรือได้รับการแต่งตั้งให้ดำรงตำแหน่งแทนอยู่ในตำแหน่งเท่ากับวาระที่เหลืออยู่ของกรรมการซึ่งตนแทน ในกรณีที่วาระของกรรมการที่พ้นจากตำแหน่งก่อนครบวาระ เหลืออยู่น้อยกว่าเก้าสิบวัน จะไม่ดำเนินการสรรหาหรือแต่งตั้งกรรมการแทนตำแหน่งที่ว่างลงก็ได้ และในการนี้ให้คณะกรรมการประกอบด้วยกรรมการเท่าที่เหลืออยู่นอกจากการพ้นตำแหน่งตามวาระกรรมการพ้นจากตำแหน่งเมื่อ</p> <p>ก) ตาย</p> <p>ข) ลาออก</p>			

ตารางที่ 5.2-2 (ต่อ)

ผลกระทบสิ่งแวดล้อม	มาตรการป้องกันและแก้ไขผลกระทบสิ่งแวดล้อม	สถานที่ดำเนินการ	ระยะเวลาดำเนินการ	ผู้รับผิดชอบ
	<p>ค) คณะกรรมการมีมติสองในสาม ให้ถอดถอนออกจากตำแหน่ง เพราะมีความประพฤติเสื่อมเสียบกพร่องหรือไม่สุจริตต่อหน้าที่ หรือหย่อนความสามารถ</p> <p>ง) เป็นบุคคลล้มละลาย</p> <p>จ) เป็นบุคคลวิกลจริต หรือจิตฟั่นเฟือน</p> <p>ฉ) เป็นคนไร้ความสามารถ หรือคนเสมือนไร้ความสามารถ</p> <p>ช) ได้รับโทษจำคุกโดยคำพิพากษาถึงที่สุดให้จำคุก เว้นแต่เป็นโทษ สำหรับความผิดที่ได้กระทำโดยประมาท ความผิดฐานหมิ่นประมาท หรือความผิดลหุโทษ</p> <p>• ความถี่ในการประชุม การประชุมคณะกรรมการ ต้องมีกรรมการมาประชุมไม่น้อยกว่ากึ่งหนึ่งของจำนวนกรรมการทั้งหมดจึงจะเป็นองค์ประชุม โดยประชุมอย่างน้อยปีละ 2 ครั้ง แต่หากพบว่ามีความจำเป็นเร่งด่วน สามารถประชุม ก่อนกำหนดเวลาปกติได้ โดยให้อยู่ในดุลยพินิจของคณะกรรมการกึ่งหนึ่งของคณะกรรมการทั้งหมด การวินิจฉัยชี้ขาดของที่ประชุมให้ถือเสียงข้างมาก กรรมการคนหนึ่งให้มีเสียงหนึ่งในการลงคะแนน ถ้าคะแนนเสียงเท่ากัน ให้ประธานในที่ประชุมออกเสียงเพิ่มขึ้นอีกเสียงหนึ่งเป็นเสียงชี้ขาด</p> <p>- หลังรายงาน ฯ ได้รับการพิจารณาเห็นชอบแล้ว ให้จัดประชุมคณะกรรมการฝ่าย ระวังผลกระทบสิ่งแวดล้อมภายใน 6 เดือน เพื่อแจ้งความก้าวหน้าและอบรมให้ ความรู้เกี่ยวกับมาตรการที่โครงการต้องปฏิบัติตามทั้งบทบาทหน้าที่ของ คณะกรรมการและให้ฟื้นฟูความรู้ความเข้าใจในมาตรการ บทบาทหน้าที่ของ คณะกรรมการและความรู้ใหม่ การศึกษาดูงานนอกสถานที่เพื่อเป็นกรณีศึกษา</p>	<p>- คณะกรรมการฝ่ายระวังผลกระทบสิ่งแวดล้อม</p>	<p>- ภายใน 6 เดือน หลัง จากรายงาน ฯ ได้รับการพิจารณาเห็นชอบ และดำเนินการซ้ำ เป็นประจำทุก 2 ปี</p>	<p>- บริษัท ยูเอซีเจ (ประเทศไทย) จำกัด</p>

ตารางที่ 5.2-2 (ต่อ)

ผลกระทบสิ่งแวดล้อม	มาตรการป้องกันและแก้ไขผลกระทบสิ่งแวดล้อม	สถานที่ดำเนินการ	ระยะเวลาดำเนินการ	ผู้รับผิดชอบ
	<p>และประยุกต์ใช้ในกิจกรรมของคณะกรรมการเฝ้าระวังผลกระทบสิ่งแวดล้อมเป็นประจำทุก 2 ปี</p> <ul style="list-style-type: none"> - แหล่งเงินทุนสนับสนุนการดำเนินงานของคณะกรรมการเฝ้าระวังผลกระทบสิ่งแวดล้อม ในช่วงเริ่มต้นให้มาจากการจัดสรรตามความเหมาะสมของคณะกรรมการบริหารของบริษัท หลังจากนั้นให้จัดสรรงบประมาณจากการดำเนินกิจการของโครงการตามความเหมาะสม โดยเงินกองทุนที่เหลือจากปีก่อนหน้าให้เป็นเงินสะสมเพื่อใช้ในการดำเนินการของคณะกรรมการเฝ้าระวังผลกระทบสิ่งแวดล้อมในปีถัดไป - กรณีที่มีปัญหาการร้องเรียนอันมีสาเหตุเนื่องมาจากการดำเนินงานของโครงการ โครงการต้องดำเนินการตรวจสอบและแก้ไขปัญหาร้องเรียนตามแนวทางเงื่อนไข และระยะเวลาที่กำหนดไว้ให้แล้วเสร็จ (รูปที่ 5.2-1) - กรณีที่พบว่าสาเหตุของปัญหาการร้องเรียนเรื่องสิ่งแวดล้อม มีสาเหตุมาจากการดำเนินการของโครงการโดยตรง บริษัท ยูเอซีเจ (ประเทศไทย) จำกัด จะต้องเป็นผู้รับผิดชอบค่าใช้จ่ายที่เกิดขึ้น ในการติดตามตรวจสอบและดำเนินการตามแนวทางการแก้ไขปัญหา - มีส่วนร่วมและให้การสนับสนุนในกิจกรรมต่าง ๆ กับชุมชนใกล้เคียงเพื่อสร้างความสัมพันธ์ที่ดีระหว่างโครงการและชุมชน รวมทั้งให้การส่งเสริมและสนับสนุนกิจกรรมอนุรักษ์และบำรุงรักษาประเพณีท้องถิ่น - เผยแพร่ข้อมูลข่าวสารต่าง ๆ ที่เกี่ยวข้องกับโครงการกับชุมชนในพื้นที่ใกล้เคียง โดยใช้สื่อประเภทต่าง ๆ เช่น ใบปลิว เอกสารแผ่นพับ การติดประกาศ และการกระจายเสียงตามหอกระจายเสียงในชุมชน ซึ่งคณะทำงานต้องลงพื้นที่ทำการประชาสัมพันธ์อย่างต่อเนื่องเพื่อสร้างความรู้ความเข้าใจให้กับชุมชน โดยเฉพาะกระบวนการจัดการด้านสิ่งแวดล้อมของโครงการ 	<ul style="list-style-type: none"> - คณะกรรมการเฝ้าระวังผลกระทบสิ่งแวดล้อม - ภายในพื้นที่โครงการ - ภายในพื้นที่โครงการ - พื้นที่โครงการและชุมชนโดยรอบ - พื้นที่โครงการและชุมชนโดยรอบ 	<ul style="list-style-type: none"> - ตลอดช่วงดำเนินการ - ตลอดช่วงดำเนินการ - ตลอดช่วงดำเนินการ - ตลอดช่วงดำเนินการ - ตลอดช่วงดำเนินการ 	<ul style="list-style-type: none"> - บริษัท ยูเอซีเจ (ประเทศไทย) จำกัด - บริษัท ยูเอซีเจ (ประเทศไทย) จำกัด - บริษัท ยูเอซีเจ (ประเทศไทย) จำกัด - บริษัท ยูเอซีเจ (ประเทศไทย) จำกัด - บริษัท ยูเอซีเจ (ประเทศไทย) จำกัด

ตารางที่ 5.2-2 (ต่อ)

ผลกระทบสิ่งแวดล้อม	มาตรการป้องกันและแก้ไขผลกระทบสิ่งแวดล้อม	สถานที่ดำเนินการ	ระยะเวลาดำเนินการ	ผู้รับผิดชอบ
	<p>เพื่อลดความวิตกกังวลจากชุมชน รวมทั้งการรับฟังความคิดเห็นของประชาชนผ่านช่องทางต่าง ๆ ที่เหมาะสม เช่น การตั้งกล่องรับฟังความคิดเห็นของประชาชนในชุมชนเพื่ออำนวยความสะดวกของชุมชนและมีเจ้าหน้าที่ของโครงการไปรับเพื่อนำกลับมาวางแผนในการพัฒนา ปรับปรุง และแก้ไขจากข้อเสนอแนะของชุมชน</p> <ul style="list-style-type: none"> - ปรีกษารือร่วมกับชุมชน (Public Consultation) เช่น การเข้าพบกลุ่มเป้าหมายโดยตรง เช่น ตัวแทนชุมชน ประชาชน กำนัน ผู้ใหญ่บ้าน ผู้นำทางความคิด และผู้อาวุโสที่เป็นที่ยอมรับของชุมชน องค์กรเอกชนในท้องถิ่นเพื่อชี้แจงให้ข้อมูลในสิ่งที่ชาวบ้านยังมีความวิตกกังวลและข้อคิดเห็นจากชุมชนเพื่อใช้ในการวางแผนสร้างความรู้ความเข้าใจให้กับชุมชนต่อไป - นำเสนอข้อมูลข่าวสารเกี่ยวกับสถานการณ์ต่าง ๆ ของโครงการ ผลการตรวจวัดคุณภาพสิ่งแวดล้อมต่อชุมชนที่มีการแปลผลทำให้ชาวบ้านสามารถเข้าใจได้ง่ายตามป้ายประกาศประจำหมู่บ้านหรือในบริเวณจุดศูนย์รวมของชุมชน โดยประสานงานกับผู้นำชุมชนหรือหน่วยงานปกครองส่วนท้องถิ่นเป็นประจำทุก 6 เดือน - พาผู้นำชุมชนหรือกลุ่มผู้สนใจเข้าเยี่ยมชมหรือศึกษาดูงานโครงการเพื่อให้เห็นสภาพการจัดการด้านสิ่งแวดล้อมที่แท้จริง และตอบข้อสงสัยเพื่อคลายข้อวิตกกังวล โดยเน้นการสื่อสารสองทาง (Two Way Communication) เพื่อเปิดโอกาสในการสอบถาม แลกเปลี่ยนความคิดเห็นและปรับปรุง/พัฒนาการจัดการสิ่งแวดล้อมและสังคมที่ยั่งยืนควบคู่กับการพัฒนาโครงการต่อไป - ทำการประเมินผลประจำปีเพื่อสะท้อนการตอบรับและการยอมรับต่อโครงการจากภาคประชาชน โดยการสำรวจสภาพสังคม เศรษฐกิจและความคิดเห็นของประชาชน ผู้นำชุมชน ผู้นำท้องถิ่นและตัวแทนหน่วยงาน 	<ul style="list-style-type: none"> - พื้นที่โครงการและชุมชน โดยรอบ - พื้นที่โครงการและชุมชน โดยรอบ - พื้นที่โครงการและชุมชน โดยรอบ - พื้นที่โครงการและชุมชน โดยรอบ 	<ul style="list-style-type: none"> - ตลอดช่วงดำเนินการ - ตลอดช่วงดำเนินการ - ตลอดช่วงดำเนินการ - ตลอดช่วงดำเนินการ 	<ul style="list-style-type: none"> - บริษัท ยูเอซีเจ (ประเทศไทย) จำกัด - บริษัท ยูเอซีเจ (ประเทศไทย) จำกัด - บริษัท ยูเอซีเจ (ประเทศไทย) จำกัด - บริษัท ยูเอซีเจ (ประเทศไทย) จำกัด

ตารางที่ 5.2-2 (ต่อ)

ผลกระทบสิ่งแวดล้อม	มาตรการป้องกันและแก้ไขผลกระทบสิ่งแวดล้อม	สถานที่ดำเนินการ	ระยะเวลาดำเนินการ	ผู้รับผิดชอบ
	<p>ที่เกี่ยวข้องและสภาพการเปลี่ยนแปลง ปีละ 1 ครั้ง ที่ชุมชนในพื้นที่โดยรอบโครงการและชุมชนที่ดำเนินการเก็บตัวอย่างดัชนีคุณภาพสิ่งแวดล้อมเพื่อวิเคราะห์แนวโน้มความต้องการของชุมชน ผลกระทบสิ่งแวดล้อมเนื่องจากการดำเนินงานของโครงการโดยเฉพาะด้านการมีส่วนร่วมของโครงการกับชุมชน</p> <ul style="list-style-type: none"> - ในกรณีเกิดเหตุฉุกเฉินภายในพื้นที่โครงการต้องแจ้งให้ผู้นำชุมชนรับทราบเพื่อเตรียมความพร้อมในการรับมือกับเหตุฉุกเฉินที่เกิดขึ้นและทางโครงการจะต้องสร้างความรู้และความเข้าใจในการอพยพกรณีเกิดเหตุฉุกเฉินเป็นประจำ ปีละ 1 ครั้ง - ในกรณีที่ชุมชนได้รับผลกระทบจากกิจการของโครงการทั้งต่อสภาพทรัพยากรธรรมชาติและสิ่งแวดล้อมของชุมชน พืชผลทางการเกษตร สัตว์เลี้ยง สุขภาพอนามัยของชุมชน และผ่านกระบวนการตรวจสอบแน่ชัดแล้ว ทางโครงการจะต้องชดเชยความเสียหายที่เกิดขึ้น ดังนี้ <ul style="list-style-type: none"> . ค่าความเสียหายของพืชผลทางการเกษตรและสัตว์เลี้ยงที่เกิดขึ้นจริง โดยใช้ราคากลางของหน่วยงานที่เกี่ยวข้องหรือข้อตกลงของคณะกรรมการเฝ้าระวังผลกระทบสิ่งแวดล้อม . ค่าใช้จ่ายที่ผู้เสียหายต้องเสียไปเป็นค่ารักษาพยาบาล ให้ชดใช้เท่าที่จ่ายจริงตามความจำเป็น . ค่าขาดประโยชน์ทำมาหาได้ในระหว่างเจ็บป่วย <ul style="list-style-type: none"> * กรณีผู้เสียหายที่มีรายได้ไม่แน่นอนหรือไม่มีรายได้ประจำ หากระหว่างเจ็บป่วยต้องขาดประโยชน์การทำมาหาได้ไป ให้ชดใช้ความเสียหายตามเวลาที่ผู้เสียหายไม่สามารถไปทำงานได้ โดยคำนวณตามอัตราค่าจ้างขั้นต่ำรายวันตามกฎหมายว่าด้วยการ 	<ul style="list-style-type: none"> - พื้นที่โครงการและชุมชนโดยรอบ - พื้นที่โครงการและชุมชนโดยรอบ 	<ul style="list-style-type: none"> - ตลอดช่วงดำเนินการ - ตลอดช่วงดำเนินการ 	<ul style="list-style-type: none"> - บริษัท ยูเอซีเจ (ประเทศไทย) จำกัด - บริษัท ยูเอซีเจ (ประเทศไทย) จำกัด

ตารางที่ 5.2-2 (ต่อ)

ผลกระทบสิ่งแวดล้อม	มาตรการป้องกันและแก้ไขผลกระทบสิ่งแวดล้อม	สถานที่ดำเนินการ	ระยะเวลาดำเนินการ	ผู้รับผิดชอบ
	<p>คุ้มครองแรงงาน ตามเขตจังหวัดซึ่งเป็นภูมิลำเนาของผู้เสียหาย ณ วันที่ได้รับความเสียหาย</p> <p>* กรณีผู้เสียหายที่มีรายได้ประจำ หากระหว่างเจ็บป่วยไม่สามารถไปทำงานได้ ไม่ได้รับค่าจ้างหรือค่าตอบแทนจากนายจ้าง ให้ชดเชยความเสียหายตามช่วงเวลาของผู้เสียหายไม่สามารถไปทำงานได้ โดยคำนวณตามอัตราค่าจ้างหรือค่าตอบแทนที่นายจ้างหรือหน่วยงานต้นสังกัดจ่ายให้ ณ วันที่ได้รับความเสียหาย</p> <p>. ค่าทำขวัญตามข้อตกลงของคณะกรรมการเฝ้าระวังผลกระทบสิ่งแวดล้อม</p> <ul style="list-style-type: none"> - ร่วมมือกับสถานีตำรวจในพื้นที่ในการตรวจค้นสารเสพติดเพื่อป้องกันและปราบปรามสารเสพติดในโรงงาน - ให้ความรู้เกี่ยวกับสารเสพติดแก่พนักงานอย่างสม่ำเสมอ 	<ul style="list-style-type: none"> - ภายในพื้นที่โครงการ - ภายในพื้นที่โครงการ 	<ul style="list-style-type: none"> - ตลอดช่วงดำเนินการ - ตลอดช่วงดำเนินการ 	<ul style="list-style-type: none"> - บริษัท ยูเอซีเจ (ประเทศไทย) จำกัด - บริษัท ยูเอซีเจ (ประเทศไทย) จำกัด
9. สาธารณสุข	<ul style="list-style-type: none"> - ประสานความร่วมมือกับหน่วยงานด้านสุขภาพในพื้นที่ในการสร้างเครือข่ายการดูแลและเฝ้าระวังภาวะสุขภาพของชุมชนอย่างต่อเนื่องร่วมกับการเฝ้าระวังด้านสิ่งแวดล้อม - จัดกิจกรรมส่งเสริมและป้องกันสุขภาพของพนักงานโครงการโดยขอความร่วมมือจากโรงพยาบาลส่งเสริมสุขภาพตำบลและอาสาสมัครสาธารณสุขประจำหมู่บ้านในพื้นที่ ในการให้ความรู้ความเข้าใจที่ถูกต้องแก่พนักงานอย่างถูกต้องตามมาตรฐานของหน่วยงานด้านสุขภาพที่เป็นที่ยอมรับ รวมทั้งการเฝ้าระวังผลกระทบต่อสุขภาพพนักงานโดยการจัดเก็บข้อมูลสุขภาพประจำปีของพนักงานโดยเจ้าหน้าที่ความปลอดภัยของโครงการ - ประสานงานกับหน่วยงานสาธารณสุขเพื่อร่วมจัดทำแผนบูรณาการเพื่อพัฒนาสุขภาพของประชาชนในเขตพื้นที่โดยรอบโครงการ โดยครอบคลุมทั้งด้านการส่งเสริมสุขภาพ การป้องกันโรค การรักษาพยาบาลและการฟื้นฟูสภาพ 	<ul style="list-style-type: none"> - หน่วยงานสาธารณสุขในพื้นที่ - หน่วยงานสาธารณสุขในพื้นที่ - หน่วยงานสาธารณสุขในพื้นที่ 	<ul style="list-style-type: none"> - ตลอดช่วงดำเนินการ - ตลอดช่วงดำเนินการ - ตลอดช่วงดำเนินการ 	<ul style="list-style-type: none"> - บริษัท ยูเอซีเจ (ประเทศไทย) จำกัด - บริษัท ยูเอซีเจ (ประเทศไทย) จำกัด - บริษัท ยูเอซีเจ (ประเทศไทย) จำกัด

ตารางที่ 5.2-2 (ต่อ)

ผลกระทบสิ่งแวดล้อม	มาตรการป้องกันและแก้ไขผลกระทบสิ่งแวดล้อม	สถานที่ดำเนินการ	ระยะเวลาดำเนินการ	ผู้รับผิดชอบ
	<ul style="list-style-type: none"> - แจกจำนวนและช่วงอายุประชากรภายในพื้นที่โครงการให้กับหน่วยงานด้านสุขภาพทราบเพื่อใช้ในการวางแผนปฏิบัติงานด้านสุขภาพ - ให้การสนับสนุนสำนักงานทรัพยากรธรรมชาติและสิ่งแวดล้อมหรือคณะกรรมการเฝ้าระวังผลกระทบสิ่งแวดล้อมในการจัดให้มีอาสาสมัครด้านสิ่งแวดล้อมและสุขภาพในการช่วยติดตามตรวจสอบและเฝ้าระวังปัญหาด้านสิ่งแวดล้อมและสุขภาพ - ซ่อมแผนป้องกันและระงับอัคคีภัยในสถานประกอบการร่วมกับหน่วยงานสาธารณสุขในพื้นที่เป็นประจำทุกปี 	<ul style="list-style-type: none"> - หน่วยงานสาธารณสุขในพื้นที่ - หน่วยงานสาธารณสุขในพื้นที่ - หน่วยงานสาธารณสุขในพื้นที่ 	<ul style="list-style-type: none"> - ตลอดช่วงดำเนินการ - ตลอดช่วงดำเนินการ - ตลอดช่วงดำเนินการ 	<ul style="list-style-type: none"> - บริษัท ยูเอซีเจ (ประเทศไทย) จำกัด - บริษัท ยูเอซีเจ (ประเทศไทย) จำกัด - บริษัท ยูเอซีเจ (ประเทศไทย) จำกัด
10. อาชีวอนามัย และความปลอดภัย 10.1 การอบรม	<ul style="list-style-type: none"> - ทำการอบรมให้ความรู้ทางด้านอาชีวอนามัยและความปลอดภัยอย่างเหมาะสมและเพียงพอกับลักษณะงาน อาทิ <ul style="list-style-type: none"> . การเก็บรักษา การขนถ่ายและเคลื่อนย้ายวัตถุดิบ ผลิตภัณฑ์ สารเคมี และกากของเสีย . ข้อกำหนดและกฎเกณฑ์การทำงานในพื้นที่ที่มีความเสี่ยงต่อการเกิดอันตราย . การตรวจสอบความปลอดภัยในสถานที่ทำงาน . การใช้อุปกรณ์ป้องกันอันตรายส่วนบุคคล . การฝึกซ้อมและใช้อุปกรณ์ฉุกเฉิน 	<ul style="list-style-type: none"> - ภายในพื้นที่โครงการ 	<ul style="list-style-type: none"> - ตลอดช่วงดำเนินการ 	<ul style="list-style-type: none"> - บริษัท ยูเอซีเจ (ประเทศไทย) จำกัด
10.2 การบริหารจัดการทั่วไป	<ul style="list-style-type: none"> - จัดตั้งคณะกรรมการอาชีวอนามัย ความปลอดภัยและสภาพแวดล้อมในการทำงานตามกฎหมายที่กำหนดเพื่อปฏิบัติตามหน้าที่ที่ได้รับมอบหมาย - ปฏิบัติตามกฎหมายด้านอาชีวอนามัยและความปลอดภัยที่เกี่ยวข้องกับกิจการของโครงการในทุกฉบับที่เกี่ยวข้อง 	<ul style="list-style-type: none"> - ภายในพื้นที่โครงการ - ภายในพื้นที่โครงการ 	<ul style="list-style-type: none"> - ตลอดช่วงดำเนินการ - ตลอดช่วงดำเนินการ 	<ul style="list-style-type: none"> - บริษัท ยูเอซีเจ (ประเทศไทย) จำกัด - บริษัท ยูเอซีเจ (ประเทศไทย) จำกัด

ตารางที่ 5.2-2 (ต่อ)

ผลกระทบสิ่งแวดล้อม	มาตรการป้องกันและแก้ไขผลกระทบสิ่งแวดล้อม	สถานที่ดำเนินการ	ระยะเวลาดำเนินการ	ผู้รับผิดชอบ
	<ul style="list-style-type: none"> - จัดกิจกรรมส่งเสริมความปลอดภัยในการปฏิบัติงาน อาทิ จัดทำโปสเตอร์ ข้อมูลข่าวสารด้านความปลอดภัย เป็นต้น - จัดให้มีเอกสารความปลอดภัยด้านเคมีภัณฑ์ (SDS) ฉบับภาษาไทยเพื่อสามารถอ่านและแก้ไขปัญหากรณีเกิดเหตุฉุกเฉินได้อย่างทันท่วงที - จัดให้มีระบบการขออนุญาตเข้าทำงาน (Work Permit) - จัดเตรียมอุปกรณ์ป้องกันอันตรายส่วนบุคคลให้เพียงพอและเหมาะสมกับประเภทงานแก่พนักงานโดยมีเจ้าหน้าที่ความปลอดภัยร่วมพิจารณากำหนดประเภทของอุปกรณ์ดังกล่าว - การเข้าไปทำงานในพื้นที่ที่มีความเสี่ยงต่อการสัมผัสเสียงดัง ความร้อน และสารเคมีให้สวมใส่อุปกรณ์ป้องกันอันตรายส่วนบุคคลให้ถูกต้องและเหมาะสมกับลักษณะงานทุกครั้ง - พนักงานที่ทำงานเกี่ยวข้องกับสารเคมีจะต้องได้รับการอบรมและดำเนินการตามข้อมูลความปลอดภัยด้านเคมีภัณฑ์อย่างเคร่งครัดเพื่อป้องกันและลดผลกระทบที่จะเกิดขึ้นทั้งต่อสุขภาพของพนักงานและสภาพแวดล้อมโดยรอบ - จัดทำแผนงานการตรวจสอบระบบท่อขนส่งก๊าซธรรมชาติในพื้นที่โครงการถึงเก็บสารเคมีและดำเนินการตรวจสอบสภาพของท่อก๊าซธรรมชาติและถึงเก็บสารเคมีตามความถี่ที่กำหนดเพื่อลดปัญหาการแตก/รั่วไหลของระบบท่อขนส่งก๊าซธรรมชาติและถึงเก็บสารเคมี - จัดทำแผนปฏิบัติการกรณีเกิดเหตุฉุกเฉินภายในพื้นที่โครงการและแผนการประสานงานขอความช่วยเหลือจากหน่วยงานภายนอก (รูปที่ 5.2-2 ถึงรูปที่ 5.2-6) ตลอดจนการฝึกซ้อมตามแผนดังกล่าวอย่างน้อยปีละ 1 ครั้ง 	<ul style="list-style-type: none"> - ภายในพื้นที่โครงการ - ภายในพื้นที่โครงการ - ภายในพื้นที่โครงการ - ภายในพื้นที่โครงการ - ภายในพื้นที่โครงการ - ภายในพื้นที่โครงการ - ภายในพื้นที่โครงการ 	<ul style="list-style-type: none"> - ตลอดช่วงดำเนินการ - ตลอดช่วงดำเนินการ - ตลอดช่วงดำเนินการ - ตลอดช่วงดำเนินการ - ตลอดช่วงดำเนินการ - ตลอดช่วงดำเนินการ - ตลอดช่วงดำเนินการ 	<ul style="list-style-type: none"> - บริษัท ยูเอซีเจ (ประเทศไทย) จำกัด - บริษัท ยูเอซีเจ (ประเทศไทย) จำกัด - บริษัท ยูเอซีเจ (ประเทศไทย) จำกัด - บริษัท ยูเอซีเจ (ประเทศไทย) จำกัด - บริษัท ยูเอซีเจ (ประเทศไทย) จำกัด - บริษัท ยูเอซีเจ (ประเทศไทย) จำกัด - บริษัท ยูเอซีเจ (ประเทศไทย) จำกัด

ตารางที่ 5.2-2 (ต่อ)

ผลกระทบสิ่งแวดล้อม	มาตรการป้องกันและแก้ไขผลกระทบสิ่งแวดล้อม	สถานที่ดำเนินการ	ระยะเวลาดำเนินการ	ผู้รับผิดชอบ
10.3 สุขภาพพนักงาน	<ul style="list-style-type: none"> - จัดให้มีสิ่งจำเป็นในการปฐมพยาบาลและการรักษาพยาบาลที่เพียงพอตามกฎหมาย (กระทรวงแรงงาน) ว่าด้วยการจัดสวัสดิการในสถานประกอบการ พ.ศ. 2548 - จัดให้มีสมุดประจำตัวพนักงานและปฏิบัติตามกฎหมาย (กระทรวงแรงงาน) เรื่อง กำหนดหลักเกณฑ์และวิธีการตรวจสอบสุขภาพของลูกจ้างและส่งผลการตรวจแก่พนักงานตรวจแรงงาน พ.ศ. 2547 - จัดส่งพนักงานที่เกิดการเจ็บป่วยเข้ารับการรักษายังสถานบริการสุขภาพหากเกินขีดความสามารถของห้องพยาบาล - ตรวจสอบสุขภาพพนักงานใหม่ทุกคนและตรวจสอบสุขภาพพนักงานประจำปี - หากพบว่าพนักงานมีผลการตรวจสุขภาพผิดปกติ เจ้าหน้าที่ความปลอดภัยระดับวิชาชีพปรึกษาแพทย์อาชีวเวชศาสตร์ถึงความจำเป็นในการตรวจซ้ำ ถ้าแพทย์อาชีวเวชศาสตร์ลงความเห็นไม่ต้องตรวจซ้ำและแนะนำการดูแลสุขภาพ ให้เฝ้าระวังดูผลการตรวจซ้ำในปีถัดไป แต่หากแพทย์อาชีวเวชศาสตร์ลงความเห็นต้องตรวจซ้ำ ให้ทางโครงการนำเรื่องส่งตัวในการตรวจสุขภาพซ้ำยังสถานบริการด้านสุขภาพ (นับเป็นการตรวจสุขภาพครั้งที่ 2) เมื่อได้รับผลการตรวจสุขภาพซ้ำ (ผลการตรวจสุขภาพครั้งที่ 2) ให้เจ้าหน้าที่ความปลอดภัยระดับวิชาชีพส่งผลการตรวจให้พนักงานคนดังกล่าวทราบทันที หากพบว่าผลการตรวจซ้ำ (ผลการตรวจสุขภาพครั้งที่ 2) ตามความเห็นของแพทย์อาชีวเวชศาสตร์ยังมีความผิดปกติเช่นเดิมให้ปรึกษาแพทย์ถึงความเกี่ยวข้องกับการทำงาน อย่างไรก็ตามพนักงานคนดังกล่าวนี้จะต้องได้รับการส่งตัวเข้ารับการรักษาพยาบาล รวมทั้งให้ทำการโอนย้ายการทำงานไปยังแผนกที่มีโอกาส 	<ul style="list-style-type: none"> - ภายในพื้นที่โครงการ - ภายในพื้นที่โครงการ - ภายในพื้นที่โครงการ - ภายในพื้นที่โครงการ - ภายในพื้นที่โครงการ 	<ul style="list-style-type: none"> - ตลอดช่วงดำเนินการ - ตลอดช่วงดำเนินการ - ตลอดช่วงดำเนินการ - ตลอดช่วงดำเนินการ - ตลอดช่วงดำเนินการ 	<ul style="list-style-type: none"> - บริษัท ยูเอซีเจ (ประเทศไทย) จำกัด - บริษัท ยูเอซีเจ (ประเทศไทย) จำกัด - บริษัท ยูเอซีเจ (ประเทศไทย) จำกัด - บริษัท ยูเอซีเจ (ประเทศไทย) จำกัด - บริษัท ยูเอซีเจ (ประเทศไทย) จำกัด

ตารางที่ 5.2-2 (ต่อ)

ผลกระทบสิ่งแวดล้อม	มาตรการป้องกันและแก้ไขผลกระทบสิ่งแวดล้อม	สถานที่ดำเนินการ	ระยะเวลาดำเนินการ	ผู้รับผิดชอบ
10.4 ระบบเตือนภัยและระบบดับเพลิง	<p>ในการได้รับการสัมผัสปัจจัยเสี่ยงลดลง แต่หากพบว่าผลการตรวจซ้ำปกติให้จัดเป็นกลุ่มเฝ้าระวังที่จำเป็นต้องดูแลอย่างใกล้ชิด</p> <ul style="list-style-type: none"> - บันทึกสถิติการเกิดอุบัติเหตุ สาเหตุ การดำเนินการแก้ไขในแต่ละกรณีของอุบัติเหตุ - จัดให้มีระบบตรวจสอบ ตรวจจับและสัญญาณเตือนภัยแบบอัตโนมัติเพื่อเตือนภัยแก่พนักงานในการเตรียมพร้อมในกรณีเกิดเหตุฉุกเฉินตามมาตราฐานการออกแบบที่เป็นที่ยอมรับและสอดคล้องกับกฎหมายที่มีผลบังคับใช้ - จัดให้มีอุปกรณ์ในการดับเพลิงอย่างเพียงพอตามมาตรฐานการออกแบบที่เป็นที่ยอมรับและสอดคล้องกับกฎหมายที่มีผลบังคับใช้ - จัดทำแผนงานการตรวจสอบระบบสัญญาณเตือนภัยและระบบดับเพลิงและดำเนินการตรวจสอบตามแผนงานที่กำหนดเพื่อสามารถแก้ไขและตรวจสอบความพร้อมในการใช้งาน - ติดตั้ง COMBINATION BOX W/MANUAL STATION LOCATION LAMP&ALARM BELL บริเวณเตาหลอม 	<ul style="list-style-type: none"> - ภายในพื้นที่โครงการ - ภายในพื้นที่โครงการ - ภายในพื้นที่โครงการ - ภายในพื้นที่โครงการ - ภายในพื้นที่โครงการ 	<ul style="list-style-type: none"> - ตลอดช่วงดำเนินการ - ตลอดช่วงดำเนินการ - ตลอดช่วงดำเนินการ - ตลอดช่วงดำเนินการ - ตลอดช่วงดำเนินการ 	<ul style="list-style-type: none"> - บริษัท ยูเอซีเจ (ประเทศไทย) จำกัด - บริษัท ยูเอซีเจ (ประเทศไทย) จำกัด - บริษัท ยูเอซีเจ (ประเทศไทย) จำกัด - บริษัท ยูเอซีเจ (ประเทศไทย) จำกัด - บริษัท ยูเอซีเจ (ประเทศไทย) จำกัด
10.5 มาตรการลดความเสี่ยงบริเวณถังเก็บน้ำมันดีเซล	<ul style="list-style-type: none"> - ออกแบบก่อสร้างคันกันคอนกรีตให้สามารถรองรับน้ำมันดีเซลรั่วไหลได้อย่างเพียงพอ ติดตั้งระบบดับเพลิงและจัดอบรมภาวะฉุกเฉินกรณีน้ำมันดีเซลรั่วไหลเป็นประจำปีละ 1 ครั้ง - ให้ทำการออกแบบฐานรากและโครงสร้างของถังเก็บน้ำมันดีเซล และคันกันล้อมรอบให้มีความแข็งแรง สามารถรองรับน้ำหนักได้อย่างปลอดภัยตามหลักวิศวกรรมฐานรากและมาตรฐานการออกแบบที่กำหนด โดยมีคำรับรองจากวิศวกรผู้ออกแบบก่อนการก่อสร้างและใช้งาน 	<ul style="list-style-type: none"> - ภายในพื้นที่โครงการ - ภายในพื้นที่โครงการ 	<ul style="list-style-type: none"> - ตลอดช่วงดำเนินการ - ตลอดช่วงดำเนินการ 	<ul style="list-style-type: none"> - บริษัท ยูเอซีเจ (ประเทศไทย) จำกัด - บริษัท ยูเอซีเจ (ประเทศไทย) จำกัด

ตารางที่ 5.2-2 (ต่อ)

ผลกระทบสิ่งแวดล้อม	มาตรการป้องกันและแก้ไขผลกระทบสิ่งแวดล้อม	สถานที่ดำเนินการ	ระยะเวลาดำเนินการ	ผู้รับผิดชอบ
10.6 มาตรการป้องกัน การระเบิด	<ul style="list-style-type: none"> - บริเวณเตาหลอมอลูมิเนียมออกแบบไม่ให้เกิดการใช้น้ำหรือมีรางระบายน้ำในบริเวณดังกล่าว - บริเวณเตาหลอมอลูมิเนียม จัดเป็นพื้นที่ควบคุม อนุญาตเฉพาะผู้มีหน้าที่เกี่ยวข้องเท่านั้น ทำงานในบริเวณดังกล่าวนี้ได้ - ทำความสะอาดไม่ให้มีฝุ่นอลูมิเนียม (Aluminium Dust) สะสมตามผิวของเครื่องจักร เตาหลอมอลูมิเนียม ระบบบำบัดมลพิษทางอากาศอย่างสม่ำเสมอ - สำหรับอลูมิเนียมที่เป็นของเหลว ป้องกันการระเบิดโดยการกำจัดสนิมที่อยู่บนผิวของอุปกรณ์ออกให้หมดหรือการให้ความร้อนแก่อุปกรณ์ที่อุณหภูมิมากกว่า 400 องศาเซลเซียส - สำหรับการป้องกันการระเบิดของฝุ่น ให้ทำความสะอาดพื้นที่ทำงานหรือเครื่องมือที่มีโอกาสเกิดการสะสมของฝุ่นเป็นประจำทุกวัน ส่วนในพื้นที่ที่ทำความสะอาดได้ยากต้องมีการกำหนดช่วงเวลาของการทำความสะอาดเป็นประจำ - ในการทำความสะอาดพื้นที่หรือเครื่องมือต่าง ๆ ต้องทำการปิดเครื่องใช้ไฟฟ้าทุกชนิด ใช้แปรงทำความสะอาดขนนุ่มและไม่ใช้เครื่องมือที่ทำให้เกิดประกายไฟ (ไฟฟ้าสถิตย์) ต้องใช้อุปกรณ์ทำความสะอาดแบบสูญญากาศชนิดป้องกันการระเบิด และต้องมีการต่อสายดิน - จัดทำแผนการฝึกอบรมและทำการฝึกอบรมพนักงานให้มีความรู้และปฏิบัติงานได้อย่างถูกต้องในการป้องกันการเกิดเหตุระเบิดและเพลิงไหม้ - จัดทำรายงานผลประเมินความเสี่ยงอย่างละเอียดประกอบการขออนุญาตประกอบกิจการโรงงานโครงการส่วนขยาย - จัดทำคู่มือการปฏิบัติงานด้านความปลอดภัยในแต่ละส่วนการผลิตทั่วทั้งโรงงาน 	<ul style="list-style-type: none"> - ภายในพื้นที่โครงการ - ภายในพื้นที่โครงการ - ภายในพื้นที่โครงการ - ภายในพื้นที่โครงการ - ภายในพื้นที่โครงการ - ภายในพื้นที่โครงการ - ภายในพื้นที่โครงการ - ภายในพื้นที่โครงการ 	<ul style="list-style-type: none"> - ตลอดช่วงดำเนินการ - ตลอดช่วงดำเนินการ - ตลอดช่วงดำเนินการ - ตลอดช่วงดำเนินการ - ตลอดช่วงดำเนินการ - ตลอดช่วงดำเนินการ - ตลอดช่วงดำเนินการ - ตลอดช่วงดำเนินการ 	<ul style="list-style-type: none"> - บริษัท ยูเอซีเจ (ประเทศไทย) จำกัด - บริษัท ยูเอซีเจ (ประเทศไทย) จำกัด - บริษัท ยูเอซีเจ (ประเทศไทย) จำกัด - บริษัท ยูเอซีเจ (ประเทศไทย) จำกัด - บริษัท ยูเอซีเจ (ประเทศไทย) จำกัด - บริษัท ยูเอซีเจ (ประเทศไทย) จำกัด - บริษัท ยูเอซีเจ (ประเทศไทย) จำกัด - บริษัท ยูเอซีเจ (ประเทศไทย) จำกัด

ตารางที่ 5.2-2 (ต่อ)

ผลกระทบสิ่งแวดล้อม	มาตรการป้องกันและแก้ไขผลกระทบสิ่งแวดล้อม	สถานที่ดำเนินการ	ระยะเวลาดำเนินการ	ผู้รับผิดชอบ
10.7 การควบคุมและ การจัดเก็บ Dross	<ul style="list-style-type: none"> - Dross scraped ที่ออกจาก Furnace จะเก็บในภาชนะจัดเก็บและส่งไปยังกระบวนการ dross reclaiming - Dross ash หลังผ่านกระบวนการ Recovery แล้วจะเก็บในภาชนะภายในอาคารและหลีกเลี่ยงการสัมผัสกับน้ำ - ไม่อนุญาตให้ทำการเก็บสารติดไฟได้ไว้ใกล้กับพื้นที่จัดเก็บ Dross - Dross ที่ไม่สามารถดำเนินการใน dross reclaiming ได้ เช่น Dross จากด้านล่างของ Holding furnace จะนำออกโดยใส่ภาชนะจัดเก็บเพื่อหลีกเลี่ยงการเกิดปฏิกิริยาอย่างเฉียบพลันกับความชื้น - Dross and dross ash จะต้องจัดเก็บในพื้นที่ที่ออกแบบโดยเฉพาะและไม่เก็บเกินกว่าขีดความสามารถที่จะรองรับได้ - Dross ที่ไม่สามารถ Recovery ให้ส่งกำจัดยังหน่วยงานที่ได้รับอนุญาตจากกรมโรงงานอุตสาหกรรม - Dross ที่ผ่านกระบวนการดั่งอุณหภูมิเย็นกลับมาใช้ใหม่ให้ทำการป้องกันการเกิดก๊าซแอมโมเนีย โดยการแยกความชื้นและทำให้เย็นอย่างรวดเร็วถ้าที่เกิเกิดขึ้นให้เก็บในภาชนะบรรจุที่มีความยืดหยุ่นและเก็บไว้ในอาคารเก็บกากของเสียเพื่อรอให้หน่วยงานที่ได้รับอนุญาตจากกรมโรงงานอุตสาหกรรมนำไปกำจัด 	<ul style="list-style-type: none"> - ภายในพื้นที่โครงการ - ภายในพื้นที่โครงการ - ภายในพื้นที่โครงการ - ภายในพื้นที่โครงการ - ภายในพื้นที่โครงการ - ภายในพื้นที่โครงการ - ภายในพื้นที่โครงการ 	<ul style="list-style-type: none"> - ตลอดช่วงดำเนินการ - ตลอดช่วงดำเนินการ - ตลอดช่วงดำเนินการ - ตลอดช่วงดำเนินการ - ตลอดช่วงดำเนินการ - ตลอดช่วงดำเนินการ - ตลอดช่วงดำเนินการ 	<ul style="list-style-type: none"> - บริษัท ยูเอซีเจ (ประเทศไทย) จำกัด - บริษัท ยูเอซีเจ (ประเทศไทย) จำกัด - บริษัท ยูเอซีเจ (ประเทศไทย) จำกัด - บริษัท ยูเอซีเจ (ประเทศไทย) จำกัด - บริษัท ยูเอซีเจ (ประเทศไทย) จำกัด - บริษัท ยูเอซีเจ (ประเทศไทย) จำกัด - บริษัท ยูเอซีเจ (ประเทศไทย) จำกัด
10.8 มาตรการด้าน ความปลอดภัย เกี่ยวกับระบบไฟฟ้า	<ul style="list-style-type: none"> - <u>การใช้งานระบบไฟฟ้าในโรงงานต้องดำเนินการให้เป็นไปตามหลักวิชาการหรือมาตรฐานที่ยอมรับ</u> - <u>ต้องจัดให้มีแผนการซ่อมบำรุงเครื่องจักร อุปกรณ์ ให้สามารถใช้งานได้อย่างปลอดภัยตลอดระยะเวลาการใช้งาน</u> 	<ul style="list-style-type: none"> - ภายในพื้นที่โครงการ - ภายในพื้นที่โครงการ 	<ul style="list-style-type: none"> - ตลอดช่วงดำเนินการ - ตลอดช่วงดำเนินการ 	<ul style="list-style-type: none"> - บริษัท ยูเอซีเจ (ประเทศไทย) จำกัด - บริษัท ยูเอซีเจ (ประเทศไทย) จำกัด

ตารางที่ 5.2-2 (ต่อ)

ผลกระทบสิ่งแวดล้อม	มาตรการป้องกันและแก้ไขผลกระทบสิ่งแวดล้อม	สถานที่ดำเนินการ	ระยะเวลาดำเนินการ	ผู้รับผิดชอบ
	<ul style="list-style-type: none"> - <u>ต้องจัดให้มีแผนตรวจสอบระบบการป้องกันการรั่วไหลของระบบไฟฟ้า (Ground Fault Protection Device) เพื่อป้องกันไม่ให้ไฟฟ้ารั่วไหล โดยมีการเดินสายดินจากระบบไปยังพื้นที่ Rooftop ทั้งนี้รากสายดินต้องระบุจุดตรวจสอบให้เป็นไปตามมาตรฐานของ วสท. หรือมาตรฐานอื่นที่เทียบเท่าหรือดีกว่า และตรวจสอบระบบป้องกันอย่างสม่ำเสมอ เพื่อให้เจ้าหน้าที่ปฏิบัติงานได้อย่างปลอดภัย</u> 	<ul style="list-style-type: none"> - ภายในพื้นที่โครงการ 	<ul style="list-style-type: none"> - ตลอดช่วงดำเนินการ 	<ul style="list-style-type: none"> - บริษัท ยูเอซีเจ (ประเทศไทย) จำกัด
11. อันตรายร้ายแรง 11.1 มาตรการป้องกันและลดอุบัติเหตุ	<p>มาตรการเฝ้าระวัง ตรวจสอบ และบำรุงรักษาให้ยึดตามมาตรฐาน ASME ดังนี้</p> <ul style="list-style-type: none"> - การเฝ้าระวังท่อขนส่ง (Right of way surveillance) สำหรับพื้นที่วางท่อขนส่งก๊าซธรรมชาติ (Pipeline Patrolling) เพื่อให้เป็นไปตามมาตรฐาน ASME B31.8 เป็นประจำปีละ 2 ครั้ง - การสำรวจรอยรั่ว (Leak survey) <ul style="list-style-type: none"> · สำรวจรอยรั่วของก๊าซธรรมชาติเพื่อให้เป็นไปตามมาตรฐาน ASME B31.8 เป็นประจำปีละ 1 ครั้ง · ตรวจสอบสภาพของ Insulation Joint/Flange ว่ามีการรั่วหรือลัดวงจรหรือไม่ได้ตามมาตรฐาน ASME B31.8 เป็นประจำปีละ 2 ครั้ง - การบำรุงรักษาระบบป้องกันการผุกร่อน ตรวจสอบการสึกกร่อนของท่อส่งก๊าซธรรมชาติบริเวณที่มีความเสี่ยงสูง เช่น บริเวณข้อต่อหรือบริเวณที่ก๊าซมีความเร็วสูงและกรณีที่เกิดการผุกร่อนของท่อส่งก๊าซธรรมชาติ ตามมาตรฐาน ASME B31 G และ ASME B31.8 เป็นประจำปีละ 1 ครั้ง 	<ul style="list-style-type: none"> - ภายในพื้นที่โครงการ - ภายในพื้นที่โครงการ - ภายในพื้นที่โครงการ 	<ul style="list-style-type: none"> - ตลอดช่วงดำเนินการ - ตลอดช่วงดำเนินการ - ตลอดช่วงดำเนินการ 	<ul style="list-style-type: none"> - บริษัท ยูเอซีเจ (ประเทศไทย) จำกัด - บริษัท ยูเอซีเจ (ประเทศไทย) จำกัด - บริษัท ยูเอซีเจ (ประเทศไทย) จำกัด
11.2 การป้องกันและลดอุบัติเหตุของสถานีควบคุม (Metering/ Gate station)	<ul style="list-style-type: none"> - ล้อมรั้วตาข่ายโดยรอบพื้นที่สูงประมาณ 3 เมตร และมีประตูทางเข้า 2 ชั้น เพื่อป้องกันไม่ให้เกิดการบุกรุกเข้าไปหรือทำอันตรายต่อระบบควบคุม - มีระบบท่อ By pass และระบบวาล์วสำรองในกรณีเกิดความบกพร่องของท่อเส้นหลัก 	<ul style="list-style-type: none"> - ภายในพื้นที่โครงการ - ภายในพื้นที่โครงการ 	<ul style="list-style-type: none"> - ตลอดช่วงดำเนินการ - ตลอดช่วงดำเนินการ 	<ul style="list-style-type: none"> - บริษัท ยูเอซีเจ (ประเทศไทย) จำกัด - บริษัท ยูเอซีเจ (ประเทศไทย) จำกัด

ตารางที่ 5.2-2 (ต่อ)

ผลกระทบสิ่งแวดล้อม	มาตรการป้องกันและแก้ไขผลกระทบสิ่งแวดล้อม	สถานที่ดำเนินการ	ระยะเวลาดำเนินการ	ผู้รับผิดชอบ
	<ul style="list-style-type: none"> - ติดตั้งปล่องระบายก๊าซ (Blow down stack) เพื่อระบายก๊าซที่ค้างในเส้นท่อ ออกสู่บรรยากาศกรณีที่เกิดเหตุการณ์ฉุกเฉิน - ติดตั้งเครื่องดับเพลิงชนิดผง (Powder Extinguisher) ขนาด 15 กก. จำนวน 1 เครื่อง โดยติดตั้งไว้ในที่ที่สะดวกต่อการใช้งาน และมีป้ายบอกให้เห็นชัดเจน - มีเจ้าหน้าที่ของบริษัทฯ ทำการตรวจตราแนวท่อและสถานะควบคุมเป็นประจำทุกสัปดาห์ 	<ul style="list-style-type: none"> - ภายในพื้นที่โครงการ - ภายในพื้นที่โครงการ - ภายในพื้นที่โครงการ 	<ul style="list-style-type: none"> - ตลอดช่วงดำเนินการ - ตลอดช่วงดำเนินการ - ตลอดช่วงดำเนินการ 	<ul style="list-style-type: none"> - บริษัท ยูเอซีเจ (ประเทศไทย) จำกัด - บริษัท ยูเอซีเจ (ประเทศไทย) จำกัด - บริษัท ยูเอซีเจ (ประเทศไทย) จำกัด
12. พื้นที่สีเขียว	<ul style="list-style-type: none"> - หลังขยายกำลังการผลิตทำให้มีพื้นที่สีเขียวเพิ่มเติม ซึ่งเมื่อรวมทั้งหมดแล้ว โครงการมีพื้นที่สีเขียวรวมทั้งสิ้น 18.31 ไร่ (ร้อยละ 5.87 ของพื้นที่โครงการ) ดังรูปที่ 5.2-7 และรูปที่ 5.2-8 สำหรับพันธุ์ไม้ที่ปลูกเป็นไม้ประจำถิ่นที่เป็นไม้ยืนต้นทรงสูง 15-20 เมตรได้แก่ สารภีทะเล (ต้นไม้ประจำจังหวัดระยอง) สลับด้วยไม้พุ่มเตี้ย 3 แถว ได้แก่ ยี่โถและหางนกยูงไทย (ความสูงประมาณ 2-6 เมตร) ปลูกแบบสลับฟันปลา ระยะห่างระหว่างแถว 2x2 เมตร โดยพันธุ์ไม้ที่โครงการพิจารณานำมาปลูกในพื้นที่โครงการ ตามหลักภูมิสถาปัตย์ ควรเป็นต้นไม้ที่มีลักษณะดังต่อไปนี้ <ul style="list-style-type: none"> * ทรงพุ่มแน่นพอมประมาณ มีขนาดของใบละเอียดถึงปานกลาง * เป็นไม้โตเร็ว มีกิ่งก้านเหนียวแข็งแรง ไม่เปราะและหักง่าย และสามารถทนลมได้ดี * เป็นไม้ที่มีรูปทรงในแนวตั้ง เริ่มแตกกิ่งก้านตั้งแต่ความสูง 2 เมตรขึ้นไป - ในกรณีต้นไม้ในพื้นที่สีเขียวตายต้องปลูกทดแทนภายใน 30 วัน และมีการบำรุงรักษาให้มีอัตราการเจริญเติบโตที่รวดเร็ว เพื่อให้สามารถใช้ประโยชน์ในการลดความเร็วลมและลดการแพร่กระจายของฝุ่นละออง 	<ul style="list-style-type: none"> - ภายในพื้นที่โครงการ - ภายในพื้นที่โครงการ 	<ul style="list-style-type: none"> - ตลอดช่วงดำเนินการ - ตลอดช่วงดำเนินการ 	<ul style="list-style-type: none"> - บริษัท ยูเอซีเจ (ประเทศไทย) จำกัด - บริษัท ยูเอซีเจ (ประเทศไทย) จำกัด

หมายเหตุ : ตัวขีดเส้นใต้ คือ มาตรการที่เปลี่ยนแปลงจากที่เคยได้รับความเห็นชอบฯ

ตารางที่ 5.3-1

มาตรการติดตามตรวจสอบผลกระทบสิ่งแวดล้อม ช่วงก่อสร้าง

ภายหลังการเปลี่ยนแปลงรายละเอียดโครงการในรายงานการประเมินผลกระทบสิ่งแวดล้อม

โครงการโรงงานผลิตแผ่นอลูมิเนียม (ส่วนขยาย) (ครั้งที่ 1) ของบริษัท ยูเอซีเจ (ประเทศไทย) จำกัด

คุณภาพสิ่งแวดล้อม	บริเวณที่ตรวจสอบ	ระยะเวลาและความถี่ในการตรวจสอบ	ผู้รับผิดชอบ
1. คุณภาพอากาศในบรรยากาศ การตรวจคุณภาพอากาศบริเวณใกล้เคียงโครงการ <ul style="list-style-type: none"> - ฝุ่นละอองรวม (TSP) เฉลี่ย 24 ชั่วโมง - ฝุ่นละอองเล็กกว่า 10 ไมครอน (PM-10) เฉลี่ย 24 ชั่วโมง - ก๊าซไนโตรเจนไดออกไซด์ (NO₂) เฉลี่ย 1 ชั่วโมง - ก๊าซซัลเฟอร์ไดออกไซด์ (SO₂) เฉลี่ย 1 ชั่วโมง และเฉลี่ย 24 ชั่วโมง - ทิศทางลมและความเร็วลม 	<ul style="list-style-type: none"> - จุดตรวจวัด 4 จุด (รูปที่ 5.3-1) ได้แก่ <ul style="list-style-type: none"> * บ้านภูไท * บ้านห้วยไข่นา * บ้านวังตาลหม่อน * บ้านมาบยางพร (สำหรับทิศทางลมและความเร็วลม ทำการตรวจวัด 1 จุดที่บ้านภูไท)	<ul style="list-style-type: none"> - ตรวจวัดปีละ 2 ครั้ง ครั้งละ 7 วันต่อเนื่อง (ตลอดช่วงก่อสร้างโครงการ) 	<ul style="list-style-type: none"> - บริษัท ยูเอซีเจ (ประเทศไทย) จำกัด
2. ระดับเสียง ตรวจวัดระดับเสียงในรูปค่าเฉลี่ย 24 ชั่วโมง (Leq 24 hr) และระดับเสียงพื้นฐาน (L ₉₀)	<ul style="list-style-type: none"> - ชุมชนที่อยู่ใกล้เคียงกับพื้นที่โครงการ จำนวน 1 จุด ได้แก่ ชุมชนบ้านภูไท (รูปที่ 5.3-1) 	<ul style="list-style-type: none"> - ตรวจวัดทุก 6 เดือน ครั้งละ 7 วันต่อเนื่อง ในช่วงปรับพื้นที่เพื่อการก่อสร้าง ติดตั้งโครงสร้างหลักและติดตั้งเครื่องจักร 	<ul style="list-style-type: none"> - บริษัท ยูเอซีเจ (ประเทศไทย) จำกัด

ตารางที่ 5.3-1 (ต่อ)

คุณภาพสิ่งแวดล้อม	บริเวณที่ตรวจสอบ	ระยะเวลาและความถี่ในการตรวจสอบ	ผู้รับผิดชอบ
<p>3. บันทึกสถิติการเกิดอุบัติเหตุ</p> <ul style="list-style-type: none"> - สาเหตุ - ผลต่อสุขภาพพนักงาน - ความเสียหาย/สูญเสีย - การแก้ไขปัญหา 	<ul style="list-style-type: none"> - พื้นที่โครงการ 	<ul style="list-style-type: none"> - ทุกครั้งที่มึอุบัติเหตุ 	<ul style="list-style-type: none"> - บริษัท ยูเอซีเจ (ประเทศไทย) จำกัด

ตารางที่ 5.3-2

มาตรการติดตามตรวจสอบผลกระทบสิ่งแวดล้อม ช่วงดำเนินการ

ภายหลังการเปลี่ยนแปลงรายละเอียดโครงการในรายงานการประเมินผลกระทบสิ่งแวดล้อม

โครงการโรงงานผลิตแผ่นอลูมิเนียม (ส่วนขยาย) (ครั้งที่ 1) ของบริษัท ยูเอซีเจ (ประเทศไทย) จำกัด

คุณภาพสิ่งแวดล้อม	บริเวณที่ตรวจสอบ	ระยะเวลาและความถี่ในการตรวจสอบ	ผู้รับผิดชอบ
<p>1. คุณภาพอากาศ</p> <p>(1) คุณภาพอากาศจากปล่อง</p> <p>ทำการตรวจวัดคุณภาพอากาศของปล่องดังนี้</p> <ul style="list-style-type: none"> - ฝุ่นละอองและก๊าซไนโตรเจนไดออกไซด์ - ฝุ่นละออง ก๊าซไนโตรเจนไดออกไซด์ Dioxin และ Furan - ฝุ่นละออง ก๊าซคลอรีนและกรดไฮโดรคลอริก - ฝุ่นละออง - ฝุ่นละอองและก๊าซไนโตรเจนไดออกไซด์ - ฝุ่นละออง (อลูมิเนียม) - ฝุ่นละออง - ฝุ่นละออง - ฝุ่นละออง - Decane (C₁₀H₂₂) - ฝุ่นละอองและDecane (C₁₀H₂₂) - ฝุ่นละออง - ฝุ่นละออง Dioxin และ Furan - ฝุ่นละออง - ฝุ่นละออง - ฝุ่นละออง - ฝุ่นละออง 	<ul style="list-style-type: none"> - จุดตรวจวัดรวม 46 ปล่อง (รูปที่ 5.3-2) ได้แก่ <ul style="list-style-type: none"> . Melting and Holding Furnace 1 จำนวน 1 ปล่อง . Melting and Holding Furnace 2, 3 จำนวน 2 ปล่อง . Filter Unit Exhaust จำนวน 3 ปล่อง . Bagfilter จำนวน 3 ปล่อง . Boiler จำนวน 3 ปล่อง . Scalper จำนวน 2 ปล่อง . Pusher Furnace จำนวน 5 ปล่อง . Homogenizing Furnace จำนวน 1 ปล่อง . Coil Annealing Furnace จำนวน 8 ปล่อง . Solvent Recycle จำนวน 6 ปล่อง . Fume Incinerator จำนวน 3 ปล่อง . Soaking furnace จำนวน 2 ปล่อง . Delacquering line จำนวน 1 ปล่อง . Disc Annealing furnace จำนวน 1 ปล่อง . CAL จำนวน 1 ปล่อง . Quenching furnace (Extrusion) จำนวน 1 ปล่อง . Temper furnace (Extrusion) จำนวน 1 ปล่อง 	<ul style="list-style-type: none"> - ตรวจวัดทุก 6 เดือน ในช่วงเดียวกับการตรวจวัดคุณภาพอากาศในบรรยากาศ 	<ul style="list-style-type: none"> - บริษัท ยูเอซีเจ (ประเทศไทย) จำกัด

ตารางที่ 5.3-2 (ต่อ)

คุณภาพสิ่งแวดล้อม	บริเวณที่ตรวจสอบ	ระยะเวลาและความถี่ในการตรวจสอบ	ผู้รับผิดชอบ
<ul style="list-style-type: none"> - Decane (C₁₀H₂₂) - Decane (C₁₀H₂₂) <p>(2) คุณภาพอากาศในบรรยากาศ ทำการตรวจวัดคุณภาพอากาศทั่วไป โดยดัชนี ในการตรวจวัดประกอบด้วย</p> <ul style="list-style-type: none"> - ฝุ่นละอองรวม (TSP) เฉลี่ย 24 ชั่วโมง - ฝุ่นละอองเล็กกว่า 10 ไมครอน (PM-10) เฉลี่ย 24 ชั่วโมง - ก๊าซไนโตรเจนไดออกไซด์ (NO₂) เฉลี่ย 1 ชั่วโมง - ก๊าซซัลเฟอร์ไดออกไซด์ (SO₂) เฉลี่ย 1 ชั่วโมง และเฉลี่ย 24 ชั่วโมง - ทิศทางลมและความเร็วลม 	<ul style="list-style-type: none"> . MF tube coating line (Extrusion) จำนวน 1 ปล่อง . HC washing machine (Extrusion) จำนวน 1 ปล่อง <p>- จุดตรวจวัด 4 จุด (รูปที่ 5.3-1) ได้แก่</p> <ul style="list-style-type: none"> . บ้านภูไทร . บ้านห้วยไชน่า . บ้านวังตาลหม่อน . บ้านมาบยางพร <p>(สำหรับทิศทางลมและความเร็วลม ทำการตรวจวัด 1 จุดที่บ้านภูไทร)</p>	<p>- ตรวจวัดปีละ 2 ครั้ง ครั้งละ 7 วันต่อเนื่อง โดยตรวจวัดคนละช่วงเวลากับการตรวจวัด ของนิคมอุตสาหกรรมอมตะซิตี้</p>	<p>- บริษัท ยูเอซีเจ (ประเทศไทย) จำกัด</p>
<p>2. ลักษณะสมบัติน้ำเสียจากโครงการ ทำการตรวจวัดลักษณะสมบัติน้ำในบ่อพักน้ำของโครงการ โดยมีดัชนีในการตรวจวัด ดังนี้</p> <ul style="list-style-type: none"> - อัตราไหล - ความเป็นกรด-ด่าง - โครเมียมเฮกซะวาเลนต์ - ฟลูออไรด์ - บีโอดี - ซีโอดี - น้ำมันและไขมัน 	<p>- บ่อพักน้ำทิ้งของโครงการ</p>	<p>- ตรวจวัดเดือนละ 1 ครั้ง</p>	<p>- บริษัท ยูเอซีเจ (ประเทศไทย) จำกัด</p>

ตารางที่ 5.3-2 (ต่อ)

คุณภาพสิ่งแวดล้อม	บริเวณที่ตรวจสอบ	ระยะเวลาและความถี่ในการตรวจสอบ	ผู้รับผิดชอบ
3. ระดับเสียง ทำการตรวจวัดระดับเสียงในบรรยากาศทั่วไปโดยดัชนีในการตรวจวัดประกอบด้วย <ul style="list-style-type: none"> - Leq-24 hr - L₉₀ - เสียงรบกวน 	<ul style="list-style-type: none"> - ตรวจวัด จำนวน 5 จุด (รูปที่ 5.3-1) ได้แก่ <ul style="list-style-type: none"> . ริมรั้วโรงงานทั้ง 4 ด้าน . ชุมชนบ้านภูไทร 	<ul style="list-style-type: none"> - ตรวจวัดปีละ 2 ครั้ง 7 วันต่อเนื่องในช่วงเวลาเดียวกับการตรวจวัดระดับเสียงในรูป Leq 8 hr ในสถานที่ทำงาน 	<ul style="list-style-type: none"> - บริษัท ยูเอซีเจ (ประเทศไทย) จำกัด
4. กากของเสีย รวบรวมผลการตรวจสอบชนิด ปริมาณ และลักษณะสมบัติของกากของเสียอุตสาหกรรมที่โครงการส่งไปกำจัดยังหน่วยงานรับกำจัดของเสียอุตสาหกรรมที่ได้รับอนุญาตจากหน่วยงานราชการให้กับนิคมอุตสาหกรรมอมตะซิตี้ <u>ระยอง</u> และกรมโรงงานอุตสาหกรรม	<ul style="list-style-type: none"> - ภายในพื้นที่โครงการ 	<ul style="list-style-type: none"> - ส่งให้นิคมอุตสาหกรรมอมตะซิตี้ <u>ระยอง</u> ปีละ 2 ครั้ง - ส่งให้กรมโรงงานอุตสาหกรรม ปีละ 1 ครั้ง 	<ul style="list-style-type: none"> - บริษัท ยูเอซีเจ (ประเทศไทย) จำกัด
5. ด้านคมนาคม <ul style="list-style-type: none"> - จัดบันทึกจำนวนรถเข้า-ออกโครงการเป็นประจำทุกวันเพื่อใช้ในการปรับปรุงการวางแผนด้านการจราจรของโครงการ - บันทึกสถิติอุบัติเหตุการจราจรที่เกิดขึ้นจากกิจกรรมการขนส่งของโครงการ เพื่อหาแนวทางในการป้องกันและแก้ไขปัญหาการเกิดซ้ำต่อไป 	<ul style="list-style-type: none"> - ภายในพื้นที่โครงการ - ชุมชนรอบโครงการ 	<ul style="list-style-type: none"> - ทุกวัน - ทุกครั้งที่เกิดอุบัติเหตุ 	<ul style="list-style-type: none"> - บริษัท ยูเอซีเจ (ประเทศไทย) จำกัด - บริษัท ยูเอซีเจ (ประเทศไทย) จำกัด

ตารางที่ 5.3-2 (ต่อ)

คุณภาพสิ่งแวดล้อม	บริเวณที่ตรวจสอบ	ระยะเวลาและความถี่ในการตรวจสอบ	ผู้รับผิดชอบ
<p>6. อาชีวอนามัยและความปลอดภัย</p> <p>6.1 สุขภาพพนักงาน</p> <p>ตรวจสอบสุขภาพพนักงานใหม่และประจำปี ตามปัจจัยเสี่ยงในแต่ละกิจกรรมของโครงการ เพื่อประโยชน์ในการเฝ้าระวังสุขภาพของพนักงานและลดความเสี่ยงของการเกิดโรคจากการทำงาน</p> <ul style="list-style-type: none"> ทำงานสัมผัสฝุ่นละออง : ตรวจสอบสมรรถภาพปอด ทำงานสัมผัสเสียงดัง : ตรวจสอบสมรรถภาพการได้ยิน ทำงานที่ต้องใช้สายตาเพ่งนานและงานละเอียด : ตรวจสอบสมรรถภาพการมองเห็น ทำงานที่มีโอกาสสัมผัสพุ่มอูมูนิเนียม : ตรวจสอบสารเมตาบอลิทในปัสสาวะ <p>ทั้งนี้รายละเอียดของการตรวจให้อยู่ในการพิจารณาของแพทย์แผนปัจจุบันชั้นหนึ่งที่ได้รับใบอนุญาตประกอบวิชาชีพเวชกรรมด้านอาชีวเวชศาสตร์หรือที่ผ่านการอบรมด้านอาชีวเวชศาสตร์หรือที่มีคุณสมบัติตามที่อธิบดีกรมสวัสดิการและคุ้มครองแรงงานกำหนด</p> <p>6.2 สภาพแวดล้อมในการทำงาน^{1/}</p> <p>ทำการตรวจสอบสภาพแวดล้อมในการทำงาน โดยดัชนีในการตรวจวัดประกอบด้วย</p> <p>(1) ตรวจวัดระดับเสียงและประเมินระดับเสียงเฉลี่ยตลอดระยะเวลาการทำงาน (TWA) ตามกำหนดในกฎกระทรวง (กระทรวงแรงงาน) กำหนดมาตรฐานในการบริหารและการจัดการด้านความปลอดภัย อาชีวอนามัยและสภาพแวดล้อมในการ</p>	<p>- พนักงานประจำใหม่และพนักงานประจำทุกคน</p> <p>- บริเวณที่มีระดับเสียงดังเกินกว่า 85 เดซิเบล (เอ)</p>	<p>- ก่อนเริ่มเข้ามาทำงานกับโครงการสำหรับพนักงานใหม่และทำการตรวจสอบสุขภาพเป็นประจำทุกปี อย่างน้อยปีละ 1 ครั้ง หรือตามคำแนะนำของแพทย์อาชีวเวชศาสตร์</p> <p>- ตรวจวัดทุก 6 เดือน (ปีละ 2 ครั้ง)</p>	<p>- บริษัท ยูเอซีเจ (ประเทศไทย) จำกัด</p> <p>- บริษัท ยูเอซีเจ (ประเทศไทย) จำกัด</p>

ตารางที่ 5.3-2 (ต่อ)

คุณภาพสิ่งแวดล้อม	บริเวณที่ตรวจสอบ	ระยะเวลาและความถี่ในการตรวจสอบ	ผู้รับผิดชอบ
<p>ทำงานเกี่ยวกับความร้อน แสงสว่างและเสียง พ.ศ. 2549</p> <p>โดยต้องควบคุมระดับเสียงที่พนักงานได้รับเฉลี่ยตลอด</p> <p>ระยะเวลาในการทำงานแต่ละวันมิให้เกินมาตรฐานที่กำหนด^{2/}</p> <p>(2) ตรวจวัดปริมาณเสียงสะสมที่ผู้ปฏิบัติงานได้รับ</p> <p>(3) ตรวจวัดความเข้มข้นของฝุ่น ได้แก่</p> <ul style="list-style-type: none"> - ฝุ่นทุกขนาด (Total dust) - ฝุ่นขนาดที่เข้าถึงและสะสมในถุงลมของปอดได้ (Respirable dust) <p>(4) ตรวจวัดความเข้มข้นของไอระเหยของอลูมิเนียม ก๊าซคลอรีนและกรดไฮโดรคลอริก</p> <p>(5) ตรวจวัดความเข้มข้นของไอระเหยของสารอินทรีย์ระเหย</p> <p>(6) ตรวจวัดระดับความร้อนบริเวณปฏิบัติงาน (WBGT)^{2/}</p>	<ul style="list-style-type: none"> - พนักงานฝ่ายผลิตและซ่อมบำรุง - ตรวจวัด จำนวน 3 จุด (รูปที่ 5.3-2) ได้แก่ <ul style="list-style-type: none"> . กระบวนการเตรียมวัตถุดิบ . พื้นที่กระบวนการหลอมและหล่ออลูมิเนียม . พื้นที่กระบวนการรีดร้อน - บริเวณพื้นที่กระบวนการหลอมและหล่ออลูมิเนียม - ตรวจวัด จำนวน 1 จุด บริเวณพื้นที่กระบวนการเคลือบแผ่นอลูมิเนียม (รูปที่ 5.3-2) - ตรวจวัด จำนวน 3 จุด (รูปที่ 5.3-2) ได้แก่ <ul style="list-style-type: none"> . พื้นที่กระบวนการหลอมและหล่ออลูมิเนียม . พื้นที่กระบวนการรีดร้อน . พื้นที่กระบวนการรีดเย็น (ส่วนการอบอ่อน) 	<ul style="list-style-type: none"> - ตรวจวัดทุก 6 เดือน (ปีละ 2 ครั้ง) - ตรวจวัดทุก 6 เดือน (ปีละ 2 ครั้ง) - ตรวจวัดทุก 6 เดือน (ปีละ 2 ครั้ง) - ตรวจวัดทุก 6 เดือน (ปีละ 2 ครั้ง) - ตรวจวัดทุก 6 เดือน (ปีละ 2 ครั้ง) 	<ul style="list-style-type: none"> - บริษัท ยูเอซีเจ (ประเทศไทย) จำกัด - บริษัท ยูเอซีเจ (ประเทศไทย) จำกัด - บริษัท ยูเอซีเจ (ประเทศไทย) จำกัด - บริษัท ยูเอซีเจ (ประเทศไทย) จำกัด - บริษัท ยูเอซีเจ (ประเทศไทย) จำกัด
<p>6.3 การเตรียมความพร้อมกรณีเกิดเหตุฉุกเฉิน</p> <ul style="list-style-type: none"> - จัดให้พนักงานเข้ารับการอบรมการดับเพลิงเบื้องต้นจากหน่วยงานที่ทางราชการกำหนดหรือยอมรับไม่น้อยกว่าร้อยละ 40 ของจำนวนพนักงานในแต่ละหน่วยงานของบริษัท - จัดให้มีการฝึกซ้อมดับเพลิงและการฝึกซ้อมหนีไฟ 	<ul style="list-style-type: none"> - พื้นที่โครงการ - พื้นที่โครงการ 	<ul style="list-style-type: none"> - ปีละ 1 ครั้ง - ปีละ 1 ครั้ง 	<ul style="list-style-type: none"> - บริษัท ยูเอซีเจ (ประเทศไทย) จำกัด - บริษัท ยูเอซีเจ (ประเทศไทย) จำกัด

ตารางที่ 5.3-2 (ต่อ)

คุณภาพสิ่งแวดล้อม	บริเวณที่ตรวจสอบ	ระยะเวลาและความถี่ในการตรวจสอบ	ผู้รับผิดชอบ
6.4 บันทึกสถิติการเกิดอุบัติเหตุ - สาเหตุ - ผลต่อสุขภาพพนักงาน - ความเสียหาย/สูญเสีย - การแก้ไขปัญหา	- พื้นที่โครงการ	- ทุกครั้งที่มียุบัติเหตุ	- บริษัท ยูเอซีเจ (ประเทศไทย) จำกัด
7. ศึกษาคุณภาพชีวิต สภาพสังคมและเศรษฐกิจ สำรวจสภาพ เศรษฐกิจ สังคม และความคิดเห็นของครัวเรือน ประชาชน ตลอดจนภาวการณ์เปลี่ยนแปลงในชุมชนโดยรอบและ ชุมชนที่เก็บตัวอย่างดัชนีทางสิ่งแวดล้อมต่าง ๆ พร้อมทั้ง ความคิดเห็นของผู้นำชุมชน ผู้นำท้องถิ่น ตลอดจนตัวแทน หน่วยงานที่เกี่ยวข้องและสถานประกอบการในระยะใกล้กับ โครงการ	- ชุมชนในพื้นที่ทำการตรวจวัดคุณภาพสิ่งแวดล้อม ทั้งนี้การสุ่มตัวอย่างให้เป็นไปตามหลักวิชาการ ทางสถิติ พร้อมทั้งแสดงแผนที่การกระจายตัวใน การเก็บข้อมูล (รูปที่ 5.3-3)	- ปีละ 1 ครั้ง	- บริษัท ยูเอซีเจ (ประเทศไทย) จำกัด

หมายเหตุ : ตัวขีดเส้นใต้ คือ มาตรการที่เปลี่ยนแปลงจากที่เคยได้รับความเห็นชอบฯ

^{1/} ในการกำหนดจุดตรวจวัดเป็นการพิจารณาในพื้นที่หลัก แต่ทางโครงการสามารถปรับเปลี่ยนในรายละเอียดได้ตามความเหมาะสมตามความเห็นของเจ้าหน้าที่ความปลอดภัยในการทำงานร่วมกับ
 เจ้าหน้าที่ความปลอดภัยของกรมสวัสดิการและคุ้มครองแรงงานที่เป็นผู้รับผิดชอบดูแลกฎหมายด้านความปลอดภัยในการทำงานโดยตรงและชอบด้วยกฎหมาย

^{2/} การดำเนินการให้เป็นไปตามกฎกระทรวง (กระทรวงแรงงาน) กำหนดมาตรฐานในการบริหารและการจัดการด้านความปลอดภัย อาชีวอนามัย และสภาพแวดล้อมในการทำงานเกี่ยวกับความร้อน
 แสงสว่าง และเสียง พ.ศ. 2549 และประกาศกรมสวัสดิการและคุ้มครองแรงงาน เรื่อง หลักเกณฑ์ วิธีการตรวจวัดและวิเคราะห์สภาวะการทำงานเกี่ยวกับระดับความร้อน แสงสว่างหรือเสียง
 ภายในสถานประกอบกิจการ ระยะเวลาและประเภทกิจการที่ต้องดำเนินการ พ.ศ. 2550

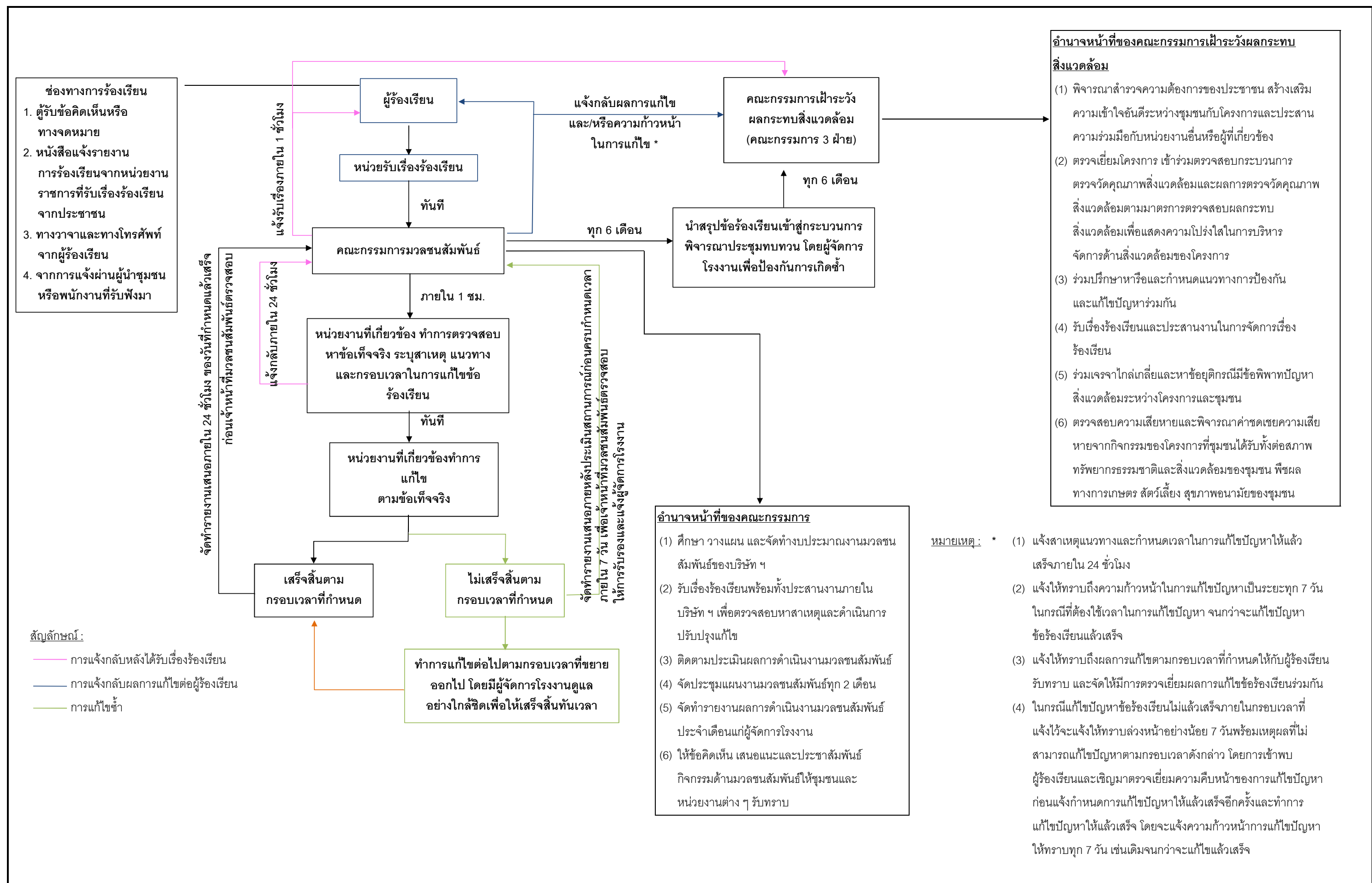

รูปที่ 5.2-1 ผังรับและการจัดการข้อร้องเรียน

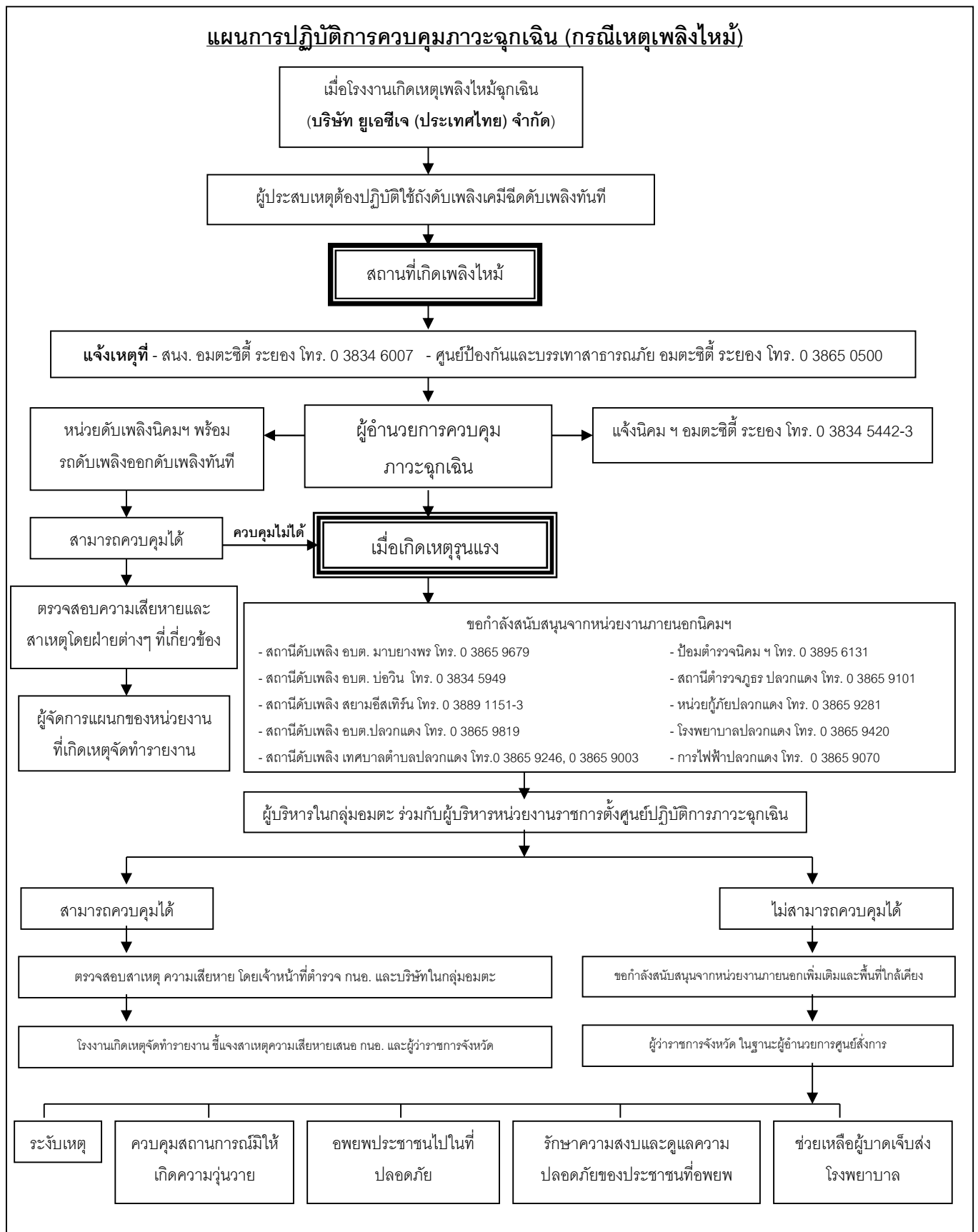

รูปที่ 5.2-3 แผนการปฏิบัติการควบคุมภาวะฉุกเฉิน (กรณีเหตุเพลิงไหม้)

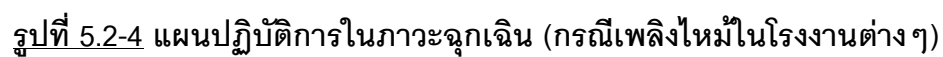

แผนการปฏิบัติการควบคุมภาวะฉุกเฉิน (สารเคมีรั่วไหล)

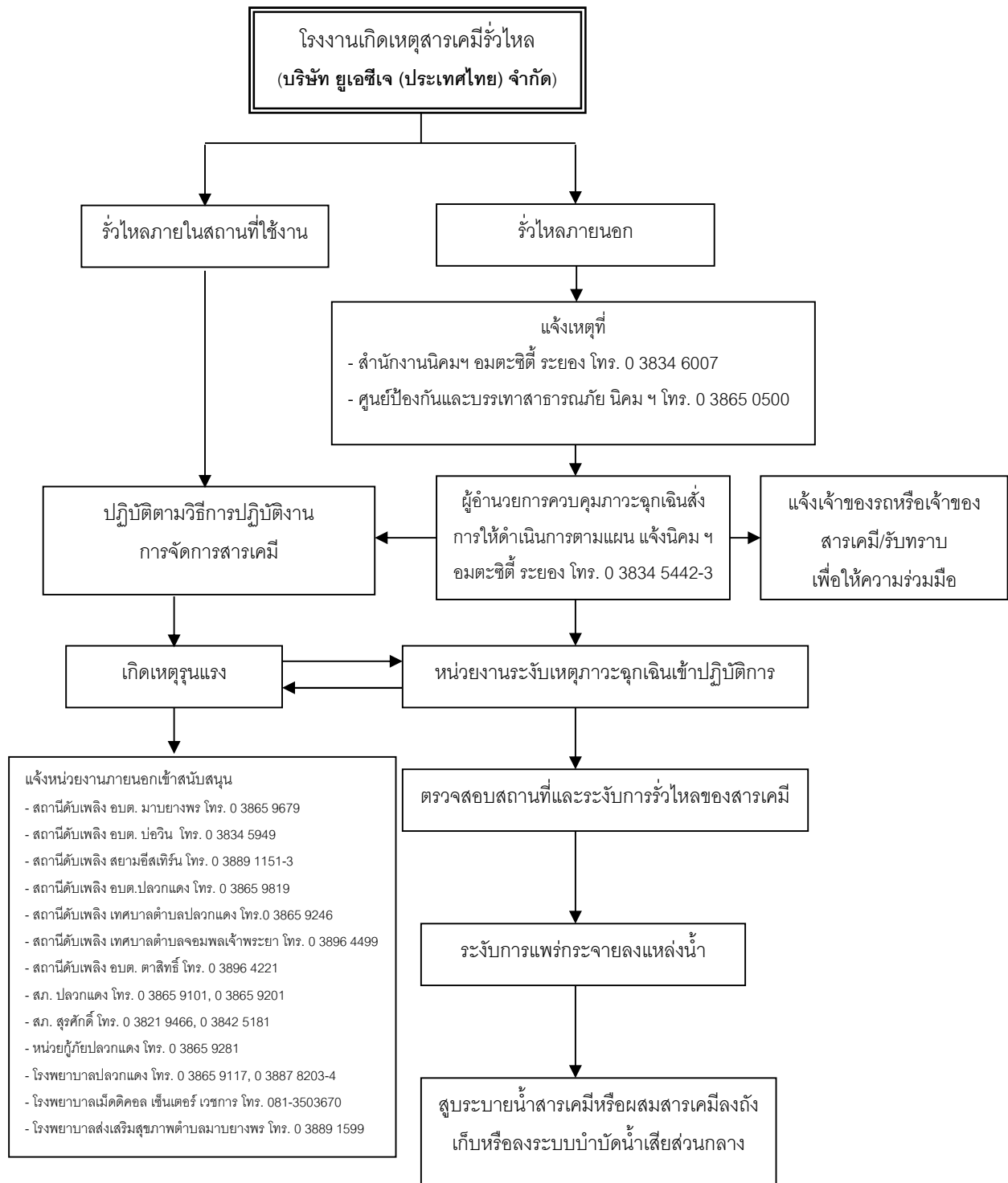

รูปที่ 5.2-5 แผนการปฏิบัติการควบคุมภาวะฉุกเฉิน (สารเคมีรั่วไหล)

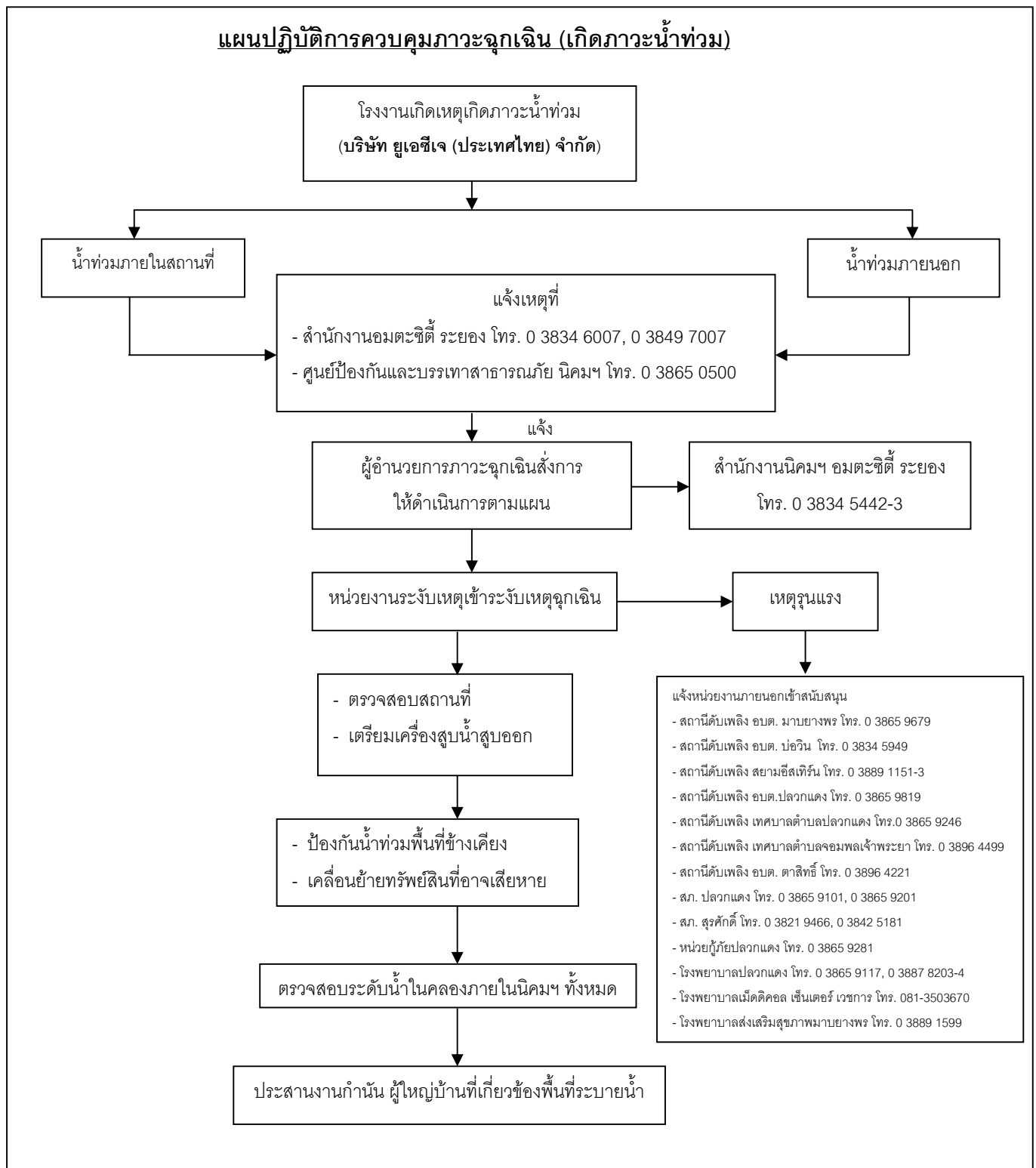

รูปที่ 5.2-6 แผนปฏิบัติการควบคุมภาวะฉุกเฉิน (เกิดภาวะน้ำท่วม)

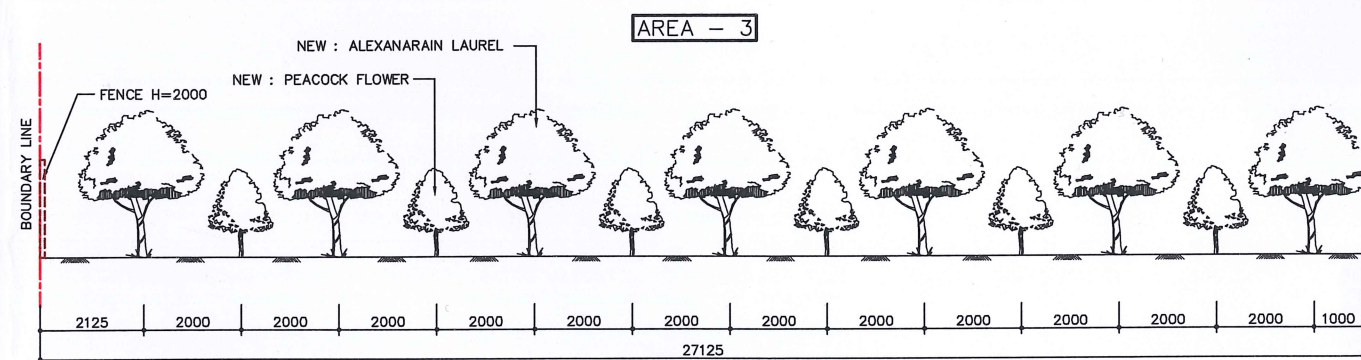
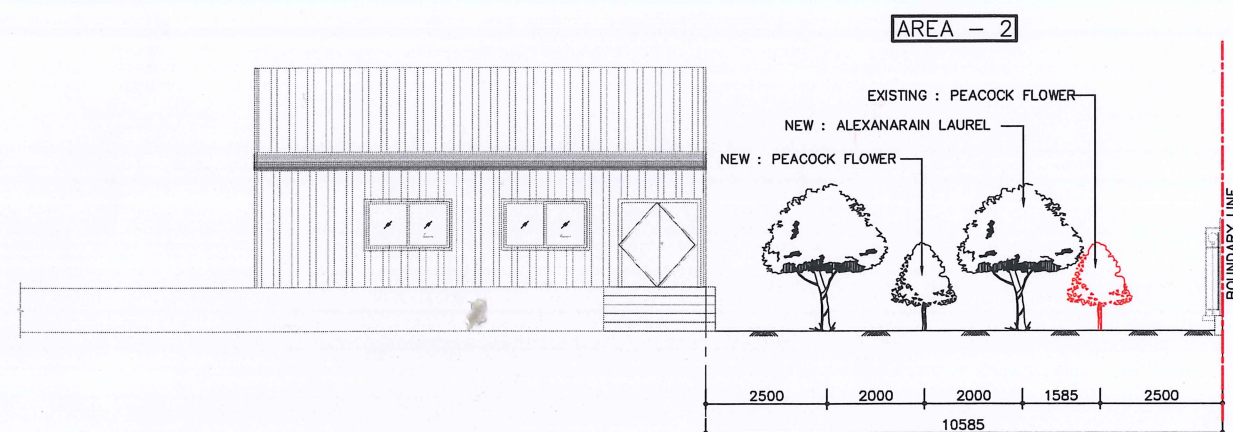
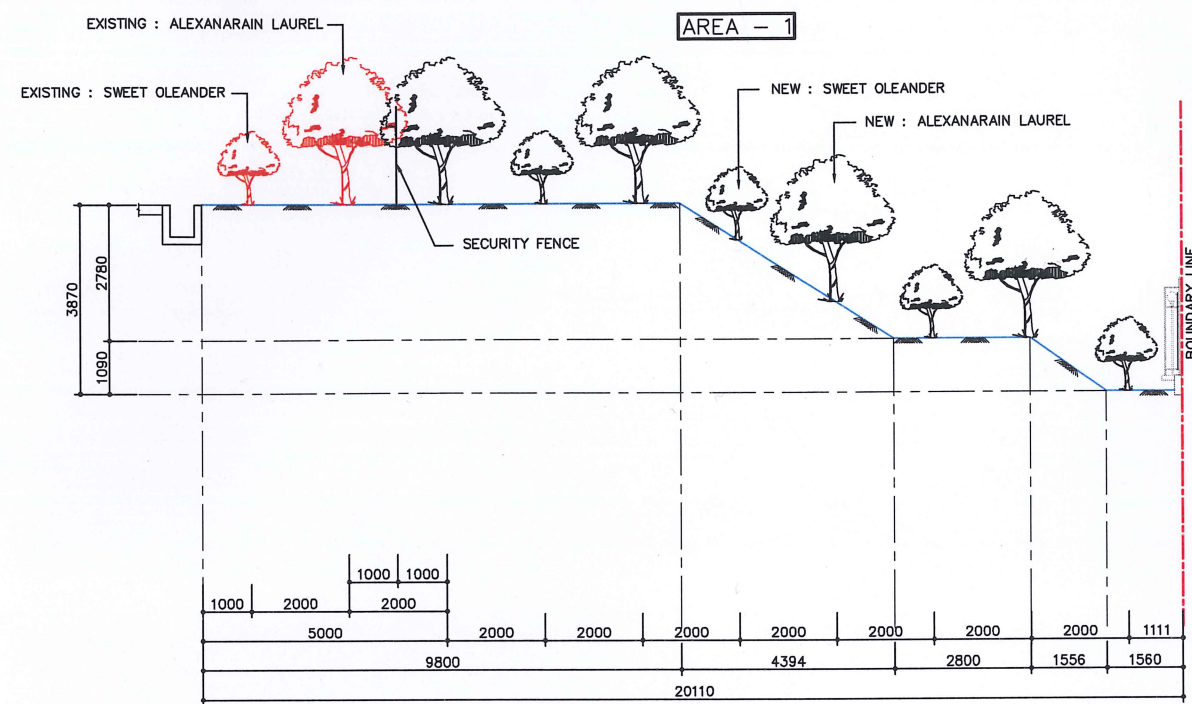
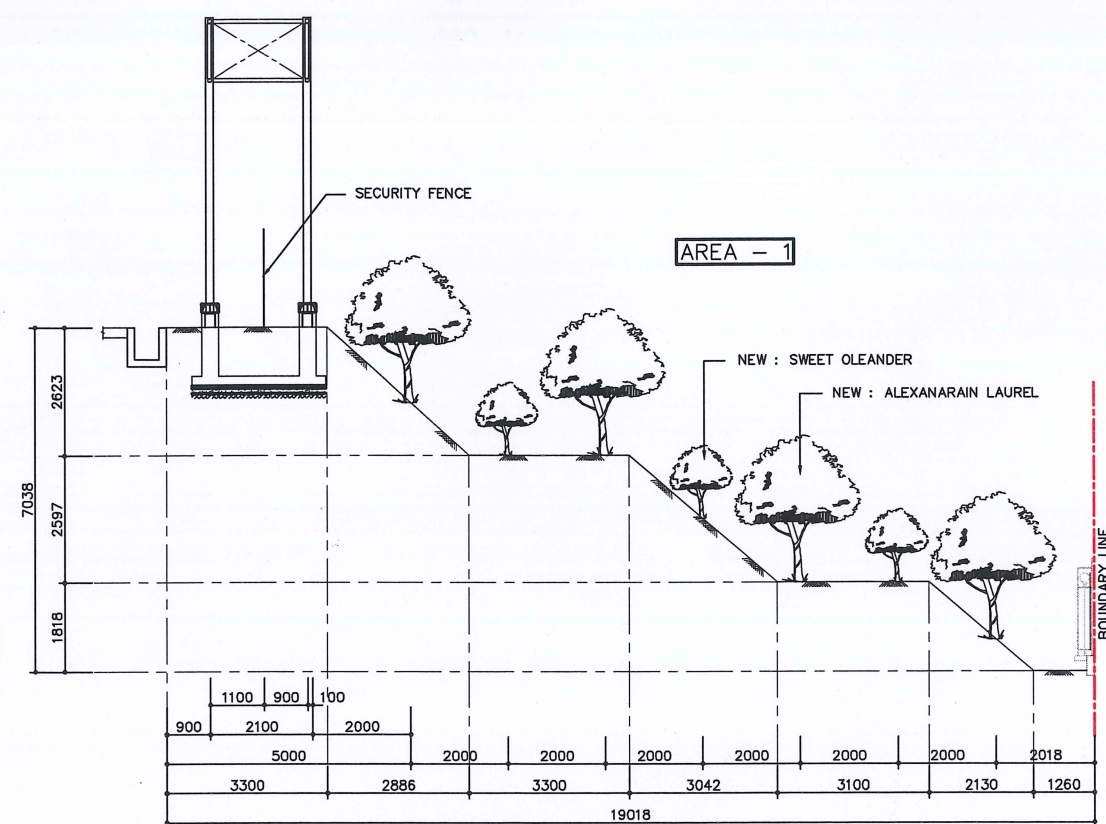
[illegible]

Client

UACJ
GROUP
UACJ (Thailand) Co., Ltd.
AMATA CITY INDUSTRIAL ESTATE, RAYONG

PROJECT			UACJ (THAILAND) NEW FACTORY PHASE 3			EXTERNAL		REV. A	
DRAWING FOR						SCALE		DRAWING NO.	
GREEN AREA SECTION - A, B, C & D						1:75		TD-EX3-08	
DRAWN BY		CHECKED/ARCH./ENG.		APPROVED		DATE			
N.CHARINRAT		P.DONYADEJ		M.MAESHIBA		25-09-2015			
<div><div></div><div><div>THAI NISHIMATSU CONSTRUCTION CO.,LTD.</div><div>19th Floor,Sino Thai Tower, 32/48 Sukhumvit 21(Sol Asake),Klongtoey-nua, Wattana Bangkok 10110. Tel.253-9590- ☎☎ COPYRIGHT RESERVED ANY RE PRODUCTION WITHOUT CONSENT OF THE DESIGNER IS PROHIBITED. ☎☎</div></div></div>									

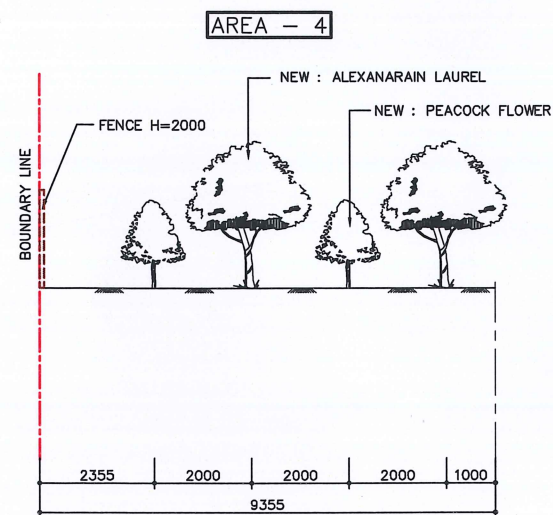

SECTION - E
SCALE 1:75

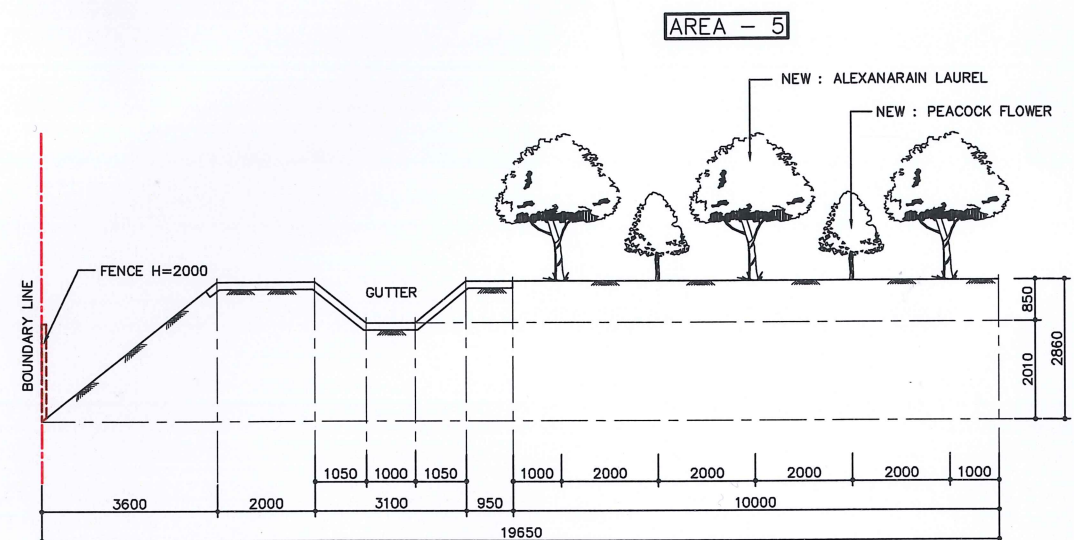

SECTION - F
SCALE 1:75

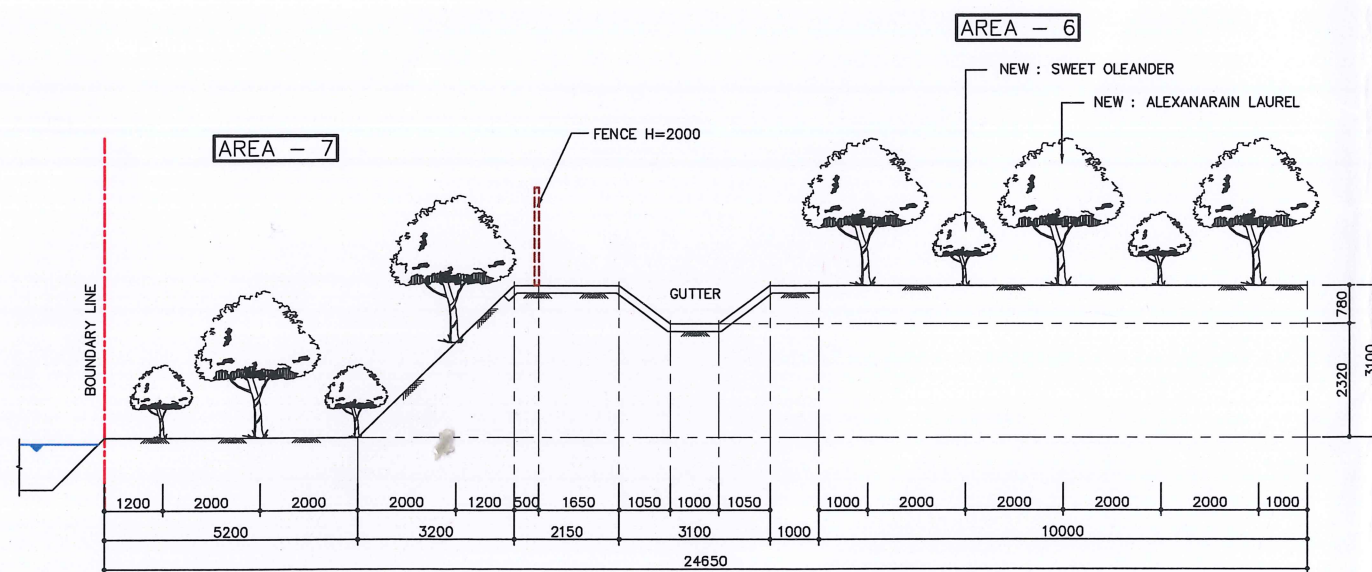

SECTION - G
SCALE 1:75

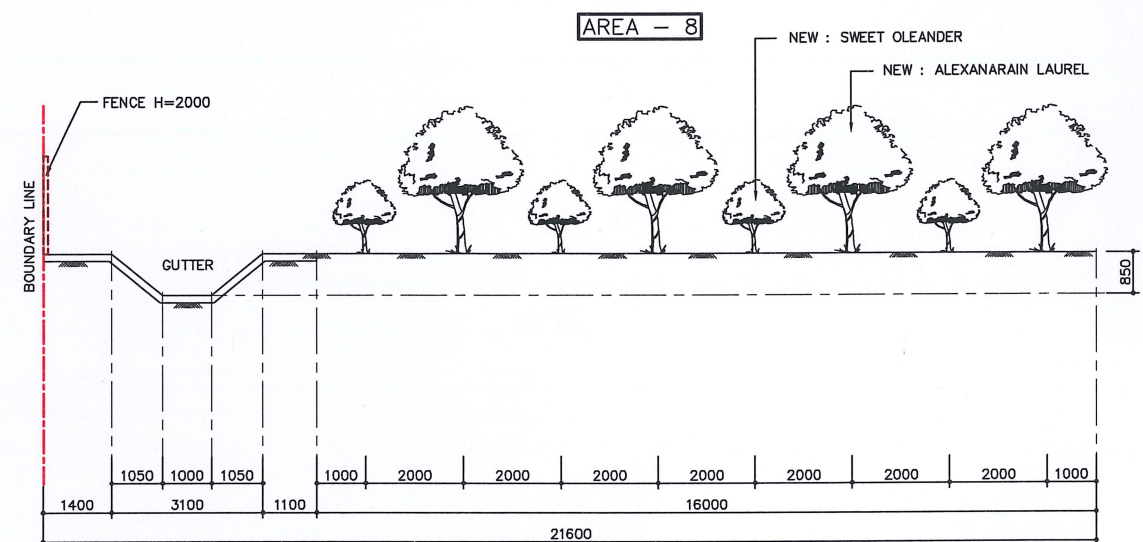

SECTION - H
SCALE 1:75

REV. NO.	DATE	SUBJECTS	REMARKS	Client	PROJECT	EXTERNAL	REV.
				UACJ GROUP	UACJ (THAILAND) NEW FACTORY PHASE 3	EXTERNAL	A
				UACJ (Thailand) Co., Ltd.	DRAWING FOR GREEN AREA SECTION - E, F, G & H	SCALE 1:75	DRAWING NO.
				AMATA CITY INDUSTRIAL ESTATE, RAYONG	DRAWN BY N.CHARINRAT	CHECKED/ARCH./ENG. P.DONYADEJ	DATE 25-09-2015
					APPROVED M.MAESHIBA		TD-EX3-09
					THAI NISHIMATSU CONSTRUCTION CO.,LTD.		
					19th Floor, Sino Thai Tower, 32/48 Sukhumvit 21 (Sai Asake), Klongtoey-nua, Wattana Bangkok 10110. Tel.258-9590-7		
					© COPYRIGHT RESERVED ANY RE PRODUCTION WITHOUT CONSENT OF THE DESIGNER IS PROHIBITED.		

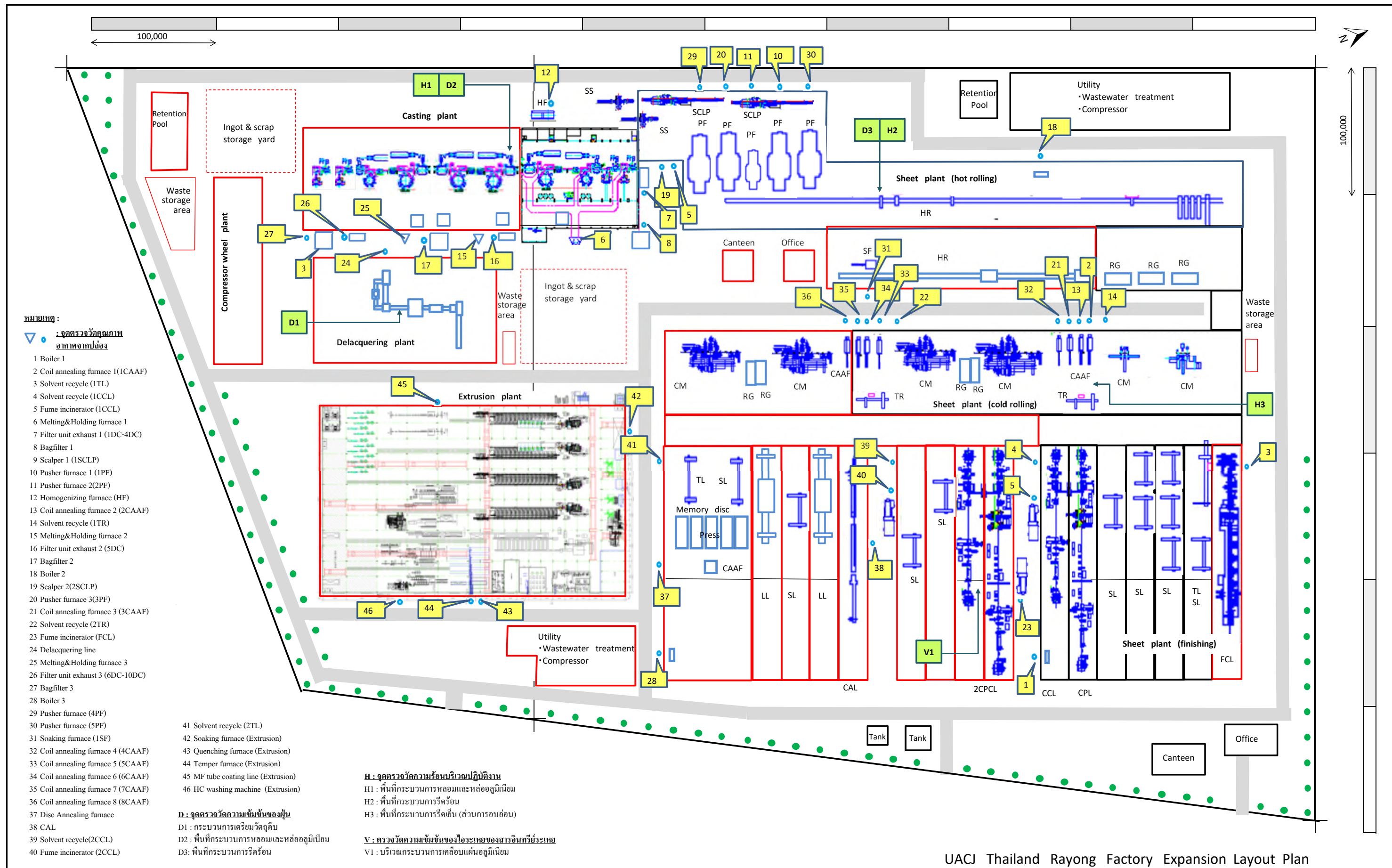

รูปที่ 5.3-2 ตำแหน่งจุดตรวจวัดคุณภาพสิ่งแวดล้อมภายในพื้นที่โครงการ

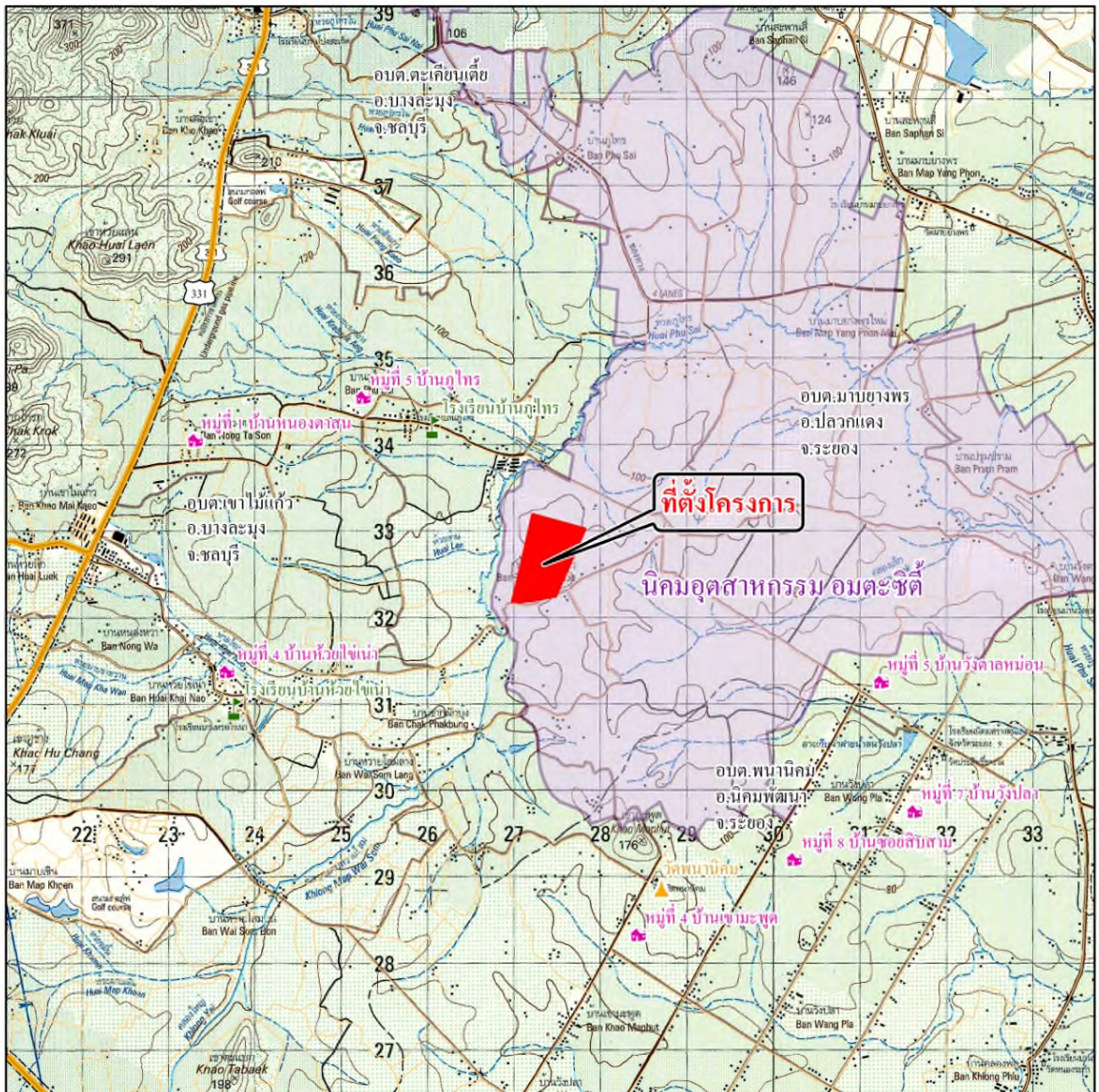

คำอธิบายสัญลักษณ์

- | | | | |
|--|------------------|--|-------------------------------|
| | ถนนสายหลัก | | ที่ตั้งโครงการ |
| | ถนนสายรอง | | นิคมอุตสาหกรรมอมตะซิตี้ ระยอง |
| | ทางน้ำ คลอง ห้วย | | |
| | ที่น้ำตลอดปี | | |
| | ทางน้ำ คลอง ห้วย | | |
| | ที่น้ำไม่ตลอดปี | | |
| | โรงเรียน | | |
| | วัด | | |
| | หมู่บ้าน | | |



มาตราส่วน 1 : 62,000

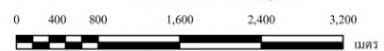

CONSULTANTS OF TECHNOLOGY CO., LTD.

บริษัท คอนซัลแทนท์ ออฟ เทคโนโลยี จำกัด

39 ถนนลาดพร้าว 124 แขวงพลับพลา เขตวังทองหลาง กรุงเทพฯ 10310

โทร (66 2)9343233-47 โทรสาร (66 2)9343248

Internet Email : cot@cot.co.th

ที่มา : คัดลอกจากแผนที่ภูมิประเทศระยอง 5234 IV และ 5235 III, กรมแผนที่ทหาร, 2545
ที่มา : กรมการปกครอง, 2549

รูปที่ 5.3-3 พื้นที่ชุมชนโดยรอบโครงการ